

# ВЕСТНИК

Российского Зернового Союза  
№ 07 (249)



Июль 2013

## ОГЛАВЛЕНИЕ:

<b>Всемирный зерновой форум</b>	<b>3</b>
<b>XIX Международная конференция Причерноморское зерно и масличные</b>	<b>5</b>
<b>Глубокая переработка зерна- инвестиционный потенциал России</b>	<b>6</b>
<b>ОБЗОР РОССИЙСКОГО АГРОПРОМЫШЛЕННОГО КОМПЛЕКСА</b>	<b>8</b>
Текущая ситуация в АПК	8
Растениеводство	8
Животноводство	22
Материально-техническое обеспечение	27
Пищевая и перерабатывающая промышленность	28
Состояние зернового рынка России	34
Конъюнктура рынков зерна, муки, круп и масличного рынка	37
Динамика цен по экономическим зонам Российской Федерации	39
<b>ОБЗОР МИРОВОГО РЫНКА ЗЕРНА</b>	<b>43</b>
Состояние зернового рынка Казахстана	53
<b>ОБЗОР МИРОВЫХ ЦЕН</b>	<b>58</b>
Экспортные цены мирового рынка на пшеницу и кукурузу	58
Торги на Чикагской товарной бирже (CBOT) продовольственной пшеницей SRW	59
Индексы международного совета по зерну (ICG)	59
Обзор цен на американскую пшеницу	61
<b>ПРЕДЛОЖЕНИЕ ОБ ОКАЗАНИИ ЮРИДИЧЕСКИХ УСЛУГ</b>	<b>62</b>

*Воспроизведение, распространение информации, содержащейся в данном издании, разрешается, по согласованию с правообладателем*





В соответствии с Распоряжением Правительства Российской Федерации от 8 июля 2013 г. № 1156-р, 2-й Всемирный зерновой форум состоится 9 октября 2013 года в рамках Российской агропромышленной недели в Москве.

Зерновой форум организуется Правительством РФ совместно с Министерством сельского хозяйства РФ и Российским Зерновым Союзом. Ожидается, что в его работе примут участие главы ряда государств, министры сельского хозяйства, руководители ведущих международных организаций, национальных и транснациональных зерновых компаний, финансовых и банковских структур.

Основные цели – поиск и обсуждение путей решения актуальных вопросов, таких как: развитие производства и торговли зерном, создание динамичной мировой рыночной и торговой системы в сфере продовольствия и сельского хозяйства, выработка комплексных мер по укреплению продовольственной безопасности в мире и принятие долгосрочного пакета антикризисных мер для решения проблемы недостатка продовольствия.

В рамках Зернового форума предусмотрено проведение бизнес-форумов, конференций, круглых столов с участием министров сельского хозяйства, а также руководителей национальных фермерских организаций и ассоциаций, объединяющих участников рынка зерна.

Ключевые темы обсуждения: причины и последствия продовольственного кризиса, макроэкономические факторы развития мировой экономики и прогноз цен на зерно и продовольствие, гуманитарные программы и их роль в мировой агропродовольственной системе, инновации в зерновом производстве, мировая торговая политика: новые вызовы глобализации, локализация и регионализация торговли, национальные программы поддержки аграрного производства.

**Подробную информацию о мероприятии Вы можете получить по телефонам или электронной почте:**

*Российский Зерновой Союз: +7 (495) 607-82-85, +7 (499) 975-53-57;  
e-mail: [rzs@grun.ru](mailto:rzs@grun.ru)*



# ПРАВИТЕЛЬСТВО РОССИЙСКОЙ ФЕДЕРАЦИИ

## РАСПОРЯЖЕНИЕ

от 8 июля 2013 г. № 1156-р

МОСКВА

1. Провести в октябре 2013 г. в г. Москве 2-й Всемирный зерновой форум (далее - форум) в рамках Российской агропромышленной недели, проводимой в соответствии с распоряжением Правительства Российской Федерации от 11 апреля 2000 г. № 536-р.

2. Образовать организационный комитет по подготовке и проведению форума.

Назначить председателем организационного комитета Заместителя Председателя Правительства Российской Федерации Дворковича А.В.

3. Минсельхозу России:

представить в Правительство Российской Федерации в 2-недельный срок предложения по составу организационного комитета;

утвердить план по подготовке и проведению мероприятий форума;

осуществить организационно-техническое обеспечение деятельности организационного комитета.

4. Финансовое обеспечение организации и проведения форума осуществить за счет средств, предусмотренных Минсельхозу России в федеральном бюджете в 2013 году на указанные цели, а также за счет привлечения внебюджетных средств.

Председатель Правительства  
Российской Федерации



Д.Медведев





*При поддержке Министерства сельского хозяйства РФ*

Российский Зерновой Союз и Институт конъюнктуры аграрного рынка при поддержке Министерства сельского хозяйства Российской Федерации, Министерства экономического развития Российской Федерации, Евразийской экономической комиссии **5 сентября 2013 года** проведут **XIX Международную конференцию Причерноморское зерно и масличные 2013/14** в отеле «Ренессанс Москва Олимпик», г. Москва.

Исторически эта конференция является ключевым отраслевым событием зернового сезона. Контуры нового урожая уже достаточно ясны, а вот конъюнктура рынка и действия регуляторов еще продолжают формироваться.

Как всегда, вам будет предложена исключительно насыщенная и актуальная Программа. В работе Конференции примут участие ключевые представители Правительства Российской Федерации и другие ответственные лица.

Ожидаются выступления самых авторитетных международных и российских экспертов. В частности, уже имеется договоренность о выступлении с руководителем известного международного аналитического агентства «АгРесурс» г-ном **Дэном Бассе**.

Одной из особенностей сентябрьской Конференции 2013 г. станет более широкое вовлечение в дискуссию представителей других стран Причерноморского бассейна – Украины, Казахстана и др.

В работе XVIII Международной конференции «Причерноморское зерно и масличные», которая состоялась 06 сентября 2012 г. в Москве, приняли участие **280 представителей из 21 страны** мира, в том числе из России, США, Великобритании, Германии, Франции, Нидерландов, Сирии, Египта, Сингапура, а также Украины и Казахстана.

**Генеральный спонсор:**



**Спонсор:**



**Подробную информацию о мероприятии Вы можете получить по телефонам или электронной почте:**

Российский Зерновой Союз: +7 (495) 607-82-85, +7 (499) 975-53-57;  
e-mail: [rzs@grun.ru](mailto:rzs@grun.ru)

## ***Глубокая переработка зерна - инвестиционный потенциал России***

РЗС подготовил отчёт об исследовании – «Глубокая переработка зерна – инвестиционный потенциал России».

Исследование проводилось в течение нескольких месяцев и охватило мировой опыт производства продукции глубокой переработки и ее практического применения в крупнейших странах мира.

**Справка.** На горизонте ближайших десяти лет при дальнейшей модернизации зернового хозяйства России рост внутреннего потребления и увеличение экспорта не будут успевать за темпами прироста производства зерновых культур. На фоне многолетнего структурного кризиса российской зернопереработки, имеющей устойчивый переизбыток производственных мощностей, существует объективная необходимость дальнейшего развития технологической цепочки, - глубокой переработки зерна (ГПЗ).

**Внедрение ГПЗ даст толчок развитию отрасли промышленной биотехнологии и повышению инвестиционной капитализации (проекты оцениваются до 200 млн. Евро).**

Развитие в России ГПЗ позволит производить высокотехнологичные продукты, спрос на которые устойчиво растет как на внутреннем, так и на мировом: высокобелковые кормовые добавки, кормовые дрожжи, кукурузный и пшеничный глютен, модифицированные крахмалы, глюкозо-фруктозные сиропы, заменители сахара, кристаллическая глюкоза, аминокислоты и органические кислоты.

**Цель исследования** – оценить практическую необходимость развития отрасли глубокой переработки зерна (ГПЗ) в России, перспективы инвестиционной привлекательности и экономическое обоснование реализации такого рода проектов.

**Следующий этап** - специалисты РЗС прорабатывают конкретные рекомендации для потенциальных инвесторов по реализации проектов ГПЗ с учетом региональной и продуктовой специфики.

**В результирующем документе проработаны вопросы по направлениям:**

- Перспективы развития ситуации в сегменте мирового и российского рынка ГПЗ.



- SWOT анализ привлекательности инвестиций в ГПЗ.
- Анализ конкурентной среды на рынке ГПЗ и ключевые факторы успеха.
- Правильный выбор сегмента рынка. базовой технологии и компании-поставщика.
- Оптимальный выбор места дислокации объекта как с точки зрения доступности зернового сырья. так и - готовности местной инфраструктуры.
- Доступ к "дешевому" финансированию.
- Стратегические альтернативы инвестирования в ГПЗ.
- Статистические данные.
- Россия. Производство основных видов продукции в натуральном выражении в 1997-2012 гг.
- Мировой импорт и экспорт за 1997-2011 гг. по товарным позициям: лизин. инулин. лимонная и аскорбиновая кислота. клейковина. крахмал пшеничный. кукурузный. картофельный. маниоковый. глутамат натрия. декстрины и прочие модифицированные крахмалы. глюкоза и сироп глюкозы.
- Основные мировые экспортеры и импортеры по этим видам продукции.

Партнерство - заинтересованные организации приглашаются к сотрудничеству.

**Для заказа разработанного документа и исследовательских работ** просьба обращаться к Директору информационно-аналитического департамента Булавину Рудольфу Евгеньевичу.

Тел.+7 499 975 26 16. e-mail:bulavin@grun.ru

**ТЕКУЩАЯ СИТУАЦИЯ В АПК**

**(Материалы подготовлены информационно-аналитическим  
Департаментом РЗС по данным ФТС. Росстата)**

Объем производства продукции сельского хозяйства всех сельхозпроизводителей (сельхозорганизации, крестьянские (фермерские) хозяйства, население) в мае 2013г. в действующих ценах, по предварительной оценке, составил 217,9 млрд.рублей, в январе-мае 2013г. - 810,6 млрд.рублей.



*1) Оценка данных с исключением сезонного фактора осуществлена с использованием программы "DEMETRA 2.2".  
При поступлении новых данных статистических наблюдений динамика может быть уточнена.*

**Растениеводство**

На 1 июня 2013г. в хозяйствах всех категорий (сельхозорганизации, фермеры, население), по расчетам, яровые зерновые и зернобобовые культуры посеяны на площади 26,5 млн.гектаров, подсолнечник - на 6,4 млн., сахарная свекла - на 0,9 млн., картофель - на 2,0 млн., овощи - на 0,6 млн.гектаров.

По сравнению с соответствующей датой предыдущего года сократились засеянные площади яровых зерновых и зернобобовых культур в хозяйствах всех сельхозпроизводителей на 7,0%, сахарной свеклы - на 18,7%, картофеля - на 6,7%, овощей - на 6,3%, площади подсолнечника увеличились на 7,8%.

Озимые культуры в сельхозорганизациях (не относящихся к субъектам малого предпринимательства), по данным на 1 июня 2013г., погибли на площади 345,5 тыс.гектаров (4,5% их посева), в том числе зерновые и зернобобовые - на 304,9 тыс.гектаров (4,2%). Под урожай 2012г. площадь погибших озимых составляла 992,6 тыс.гектаров (12,8%).



С учетом сохранившихся озимых площадей зерновых и зернобобовых культур на 1 июня 2013г. в сельскохозяйственных организациях, по расчетам, составила 29,8 млн.гектаров, что на 2,0% меньше, чем на соответствующую дату 2012 года.

**Ход сева основных сельскохозяйственных культур  
в хозяйствах всех категорий  
на 1 июня 2013 года** тыс.гектаров

	Хозяйства всех категорий	В том числе			Справочно площадь посевов в хозяйствах всех категорий на 1 июня 2012г.
		сельхозорган- изации	крестьянские (фермерские) хозяйства <sup>1)</sup>	хозяйства населения	
Яровые зерновые и зернобобовые (включая кукурузу на зерно), млн.гектаров	26,5	19	7,1	0,4	28,5
в % к хозяйствам всех категорий	100	71,7	26,8	1,5	
<b>Сахарная свекла</b>	<b>899</b>	<b>792</b>	<b>102</b>	<b>5</b>	<b>1105</b>
в % к хозяйствам всех категорий	100	88,1	11,3	0,6	
<b>Подсолнечник</b>	<b>6387</b>	<b>4331</b>	<b>2034</b>	<b>22</b>	<b>5928</b>
в % к хозяйствам всех категорий	100	67,8	31,9	0,3	
<b>Картофель</b>	<b>1951</b>	<b>156</b>	<b>106</b>	<b>1689</b>	<b>2090</b>
в % к хозяйствам всех категорий	100	8	5,5	86,5	
<b>Овощи</b>	<b>560</b>	<b>64</b>	<b>61</b>	<b>435</b>	<b>598</b>
в % к хозяйствам всех категорий	100	11,4	10,9	77,7	

*1) Включая индивидуальных предпринимателей.*

**РЕАЛИЗАЦИЯ ЗЕРНОВЫХ КУЛЬТУР**

В I квартале 2013г. по сравнению с соответствующим периодом предыдущего года возросла продажа сельхозорганизациями скота и птицы в живом весе, снизилась продажа зерна, молока и яиц.

За этот период реализовано по всем каналам 3,9 млн.тонн зерна, 1,9 млн.тонн скота и птицы (в живом весе), 3,1 млн.тонн молока, 7,2 млрд.штук яиц.

**Динамика отгрузок зерновых и зернобобовых культур (с кукурузой)  
сельскохозяйственными организациями в 2008/09 – 2012/13 МГ. тыс. т**

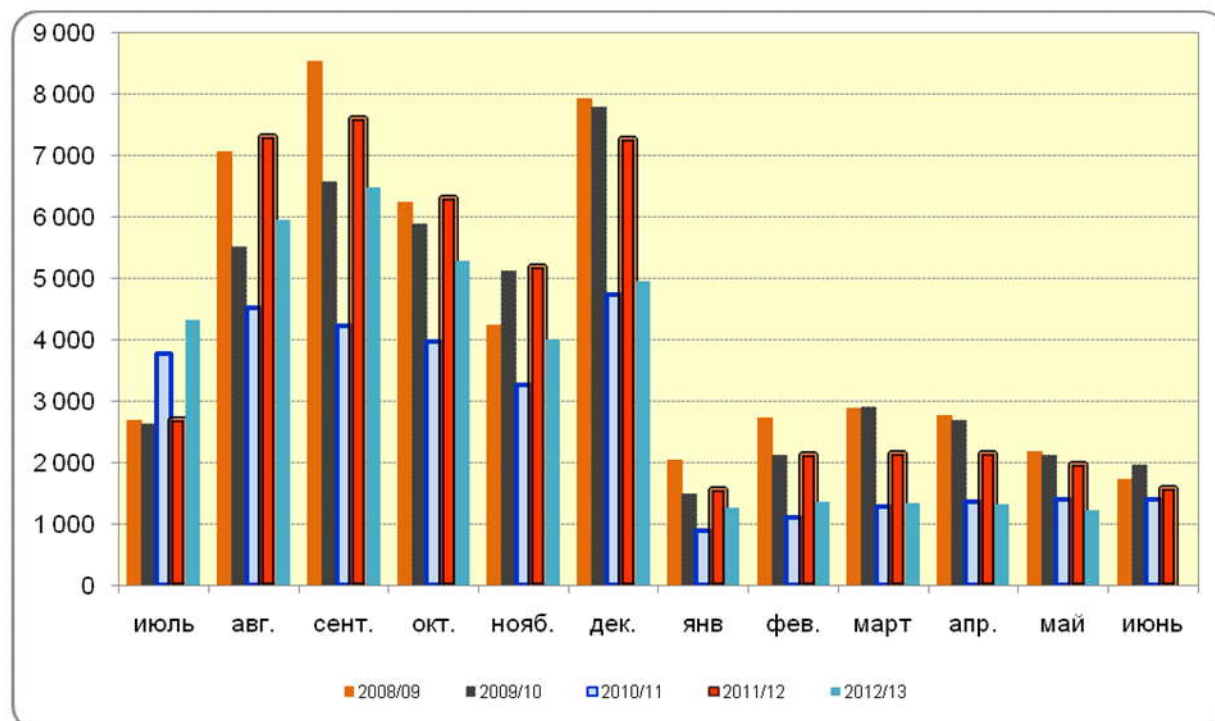

**Отгружено зерновых и зернобобовых культур (включая кукурузу)  
(в весе после доработки) сельхозорганизациями. т**

	май 2012 года	май 2013 года	2013 в % к 2012	январь - май 2012 года	январь - май 2013 года	2013 в % к 2012
<b>РФ всего. в том числе:</b>	1 705 224	1 211 333	71.0	10 582 212	6 467 186	61.1
ЦФО	315 445	262 030	83.1	2 742 194	2 008 134	73.2
СЗФО	7 551	10 015	132.6	57 045	54 070	94.8
ЮФО	343 133	265 598	77.4	2 108 208	1 274 147	60.4
СКФО	114 595	105 128	91.7	1 035 589	615 706	59.5
ПФО	348 390	235 782	67.7	1 693 767	1 106 888	65.4
УФО	198 918	95 638	48.1	1 048 795	422 447	40.3
СФО	363 860	212 766	58.5	1 833 897	904 703	49.3
ДФО	13 331	24 376	182.9	62 716	81 092	129.3



**Динамика отгрузок пшеницы сельскохозяйственными  
организациями в 2008/09 – 2012/13 МГ. тыс. т**

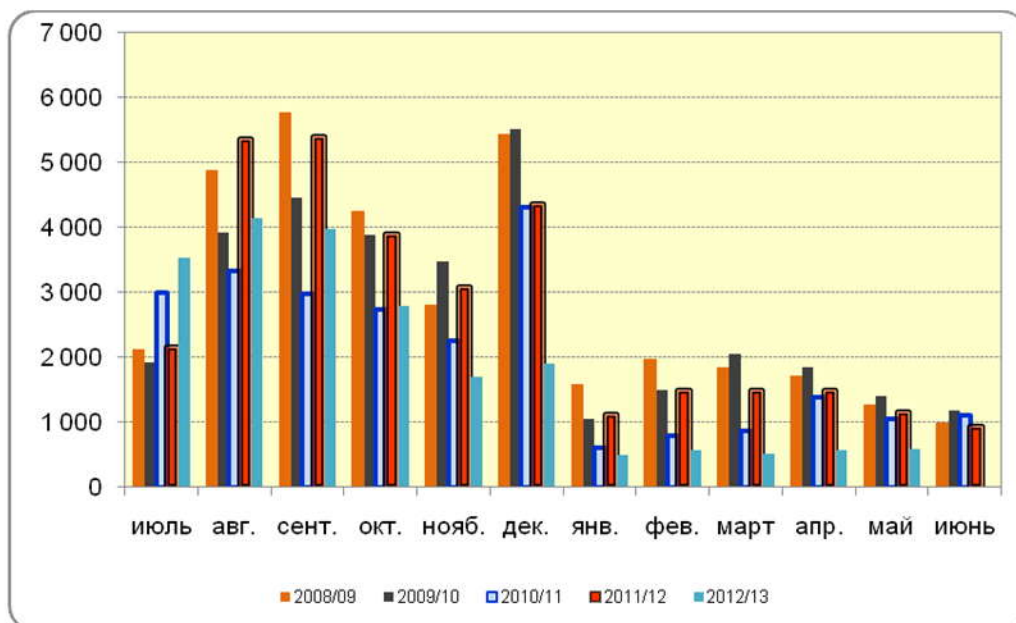

**Отгружено пшеницы в весе после доработки сельхозорганизациями. т**

	май 2012 года	май 2013 года	2013 в % к 2012	январь - май 2012 года	январь - май 2013 года	2013 в % к 2012
<b>РФ. всего в том числе:</b>	941 348	590 139	62.7	6 218 972	2 756 344	44.3
ЦФО	130 934	78 753	60.1	1 283 986	625 420	48.7
СЗФО	3 124	5 952	190.5	28 742	28 120	97.8
ЮФО	152 278	115 328	75.7	1 074 915	496 501	46.2
СКФО	66 298	71 623	108.0	725 090	246 300	34.0
ПФО	198 458	107 761	54.3	938 140	477 604	50.9
УФО	134 320	59 361	44.2	746 422	264 962	35.5
СФО	251 200	140 555	56.0	1 401 610	588 531	42.0
ДФО	4 736	10 806	228.2	20 067	28 904	144.0

**Отгружено пшеницы в мае 2013 г.. т**

	май 2012 года	май 2013 года	2013 в % к 2012
<b>РОССИЙСКАЯ ФЕДЕРАЦИЯ</b>	941 348	590 139	62.7
Белгородская область	130 934	78 753	60.1
Брянская область	6 052	5 672	93.7
Владимирская область	1 960	1 632	83.3
Воронежская область	511	393	77.0
Ивановская область	10 052	4 457	44.3
Калужская область	867	90	10.4
Костромская область	309	551	178.1

	май 2012 года	май 2013 года	2013 в % к 2012
Курская область	221	97	43.8
Липецкая область	17 731	23 529	132.7
Московская область	28 161	2 897	10.3
Орловская область	1 128	125	11.2
Рязанская область	24 996	10 835	43.3
Смоленская область	5 640	7 016	124.4
Тамбовская область	298	326	109.5
Тверская область	27 663	8 597	31.1
Тульская область	232	117	50.5
Ярославская область	5 081	12 331	242.7

За март 2013 года сельхозорганизациями РФ реализовано 514 392 т пшеницы.

**Динамика отгрузок кукурузы на зерно сельскохозяйственными организациями в 2008/09 - 2012/13 МГ. тыс. т**

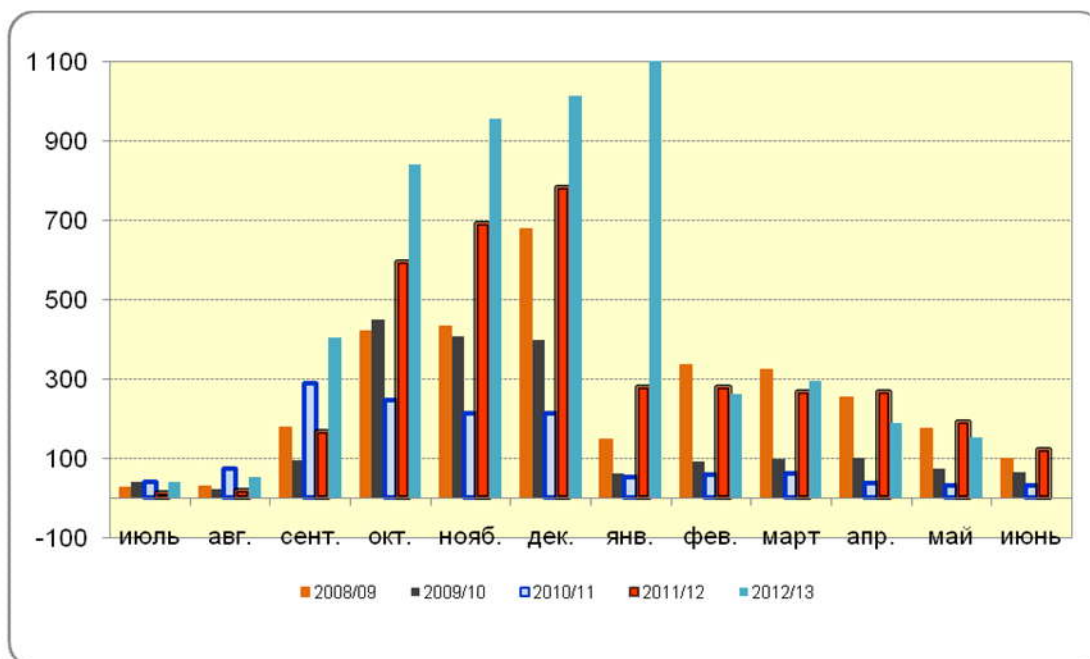

**Отгружено кукурузы на зерно сельхозорганизациями. т**

	май 2012 года	май 2013 года	2013 в % к 2012	январь - май 2012 года	январь - май 2013 года	2013 в % к 2012
РФ. всего в том числе:	179 066	154 403	86.2	1 266 390	1 171 575	92.5
ЦФО	44 334	37 238	84.0	494 289	403 029	81.5
СЗФО	1 489	37	2.5	7 749	5 492	70.9
ЮФО	83 082	86 618	104.3	480 355	415 758	86.6
СКФО	34 357	19 517	56.8	222 202	270 590	121.8
ПФО	12 946	6 780	52.4	49 057	51 790	105.6
УФО	26	20	77.7	3 498	20	0.6
ДФО	2 832	4 193	148.0	9 239	24 896	269.5

### Отгружено кукурузы за май 2013 г.. т

	май 2012 года	май 2013 года	2013 в % к 2012
<b>РОССИЙСКАЯ ФЕДЕРАЦИЯ</b>	179 066	154 403	86,2
Белгородская область	44 334	37 238	84,0
Брянская область	9 197	2 836	30,8
Воронежская область	134	643	480,9
Курская область	3 742	7 197	192,3
Липецкая область	16 775	13 005	77,5
Московская область	1 665	3 586	215,4
Орловская область	52		
Рязанская область	8 093	1 687	20,8
Тамбовская область	5	471	...
Тульская область	4 323	3 720	86,1

### Отгружено подсолнечника на зерно сельхозорганизациями. т

	май 2012 года	май 2013 года	2013 в % к 2012	январь - май 2012 года	январь - май 2013 года	2013 в % к 2012
<b>РФ. всего в том числе:</b>	341 766	216 210	63.3	1961255	1687991	86.1
ЦФО	65 425	64 977	99.3	499 745	486 310	97.3
ЮФО				886	13 294	...
СКФО	130 800	64 714	49.5	612 562	469 331	76.6
ПФО	15 670	9 367	59.8	91 625	107 089	116.9
УФО	85 244	44 510	52.2	568 157	390 057	68.7
СФО	3 085	1 187	38.5	14 528	8 323	57.3

### **О НАЛИЧИИ ЗЕРНА НА 1 июня 2013 ГОДА**

К началу июня 2013г. в сельскохозяйственных, заготовительных и перерабатывающих организациях Российской Федерации имелось 11,0 млн.тонн зерна, или на 5,8 млн.тонн (на 34,3%) меньше, чем на 1 июня 2012 года.

По сравнению с 1 июня 2012г. запасы зерна в сельскохозяйственных организациях уменьшились на 1,9 млн.тонн (на 29,5%), в заготовительных и перерабатывающих организациях - на 3,9 млн.тонн (на 37,3%).



Изменение запасов зерна в организациях страны характеризуется следующими данными:

	На 1 июня 2013 г.			Справочно на 1 июня 2012 г.. млн. тонн
	млн. тонн	в % к		
		1 июня 2012г.	1 мая 2013г.	
<b>Наличие зерна в том числе:</b>	<b>11.0</b>	<b>65.7</b>	<b>73.3</b>	<b>16.8</b>
в сельскохозяйственных	4.5	70.5	62.2	6.4
в заготовительных и перерабатывающих	6.5	62.7	83.6	10.4

\*без субъектов малого предпринимательства

По данным заготовительных и перерабатывающих организаций, имеющиеся запасы зерна по видам культур в этих организациях сложились следующим образом:

	На 1 июнь 2013г тыс.тонн	1 июня 2013г.	1 июня 2013г.	Справочно 1 июня 2012 г.
		в % к		
		1 июня 2012г.	1 мая 2013 г.	
<b>Зерно- всего</b>	<b>6496</b>	<b>62.7</b>	<b>83.6</b>	<b>10363</b>
в том числе:				
пшеница	4458	56.9	85.5	7830
из нее пригодная на продовольственные цели	3562	56.2	86.5	6338
рожь	411	66.5	86.0	616
из нее пригодная на продовольственные цели	349	74.3	86.2	469
просо	23	62.1	81.4	37
гречиха	56	117.0	99.4	48
рис	46	42.0	69.0	110
кукуруза	667	135.0	79.4	495
ячмень	673	67.5	74.6	997
овес	79	63.7	82.5	124

**Наличие зерна в сельскохозяйственных, заготовительных и перерабатывающих организациях по федеральным округам РФ в 2009-2013 гг., тыс. т**

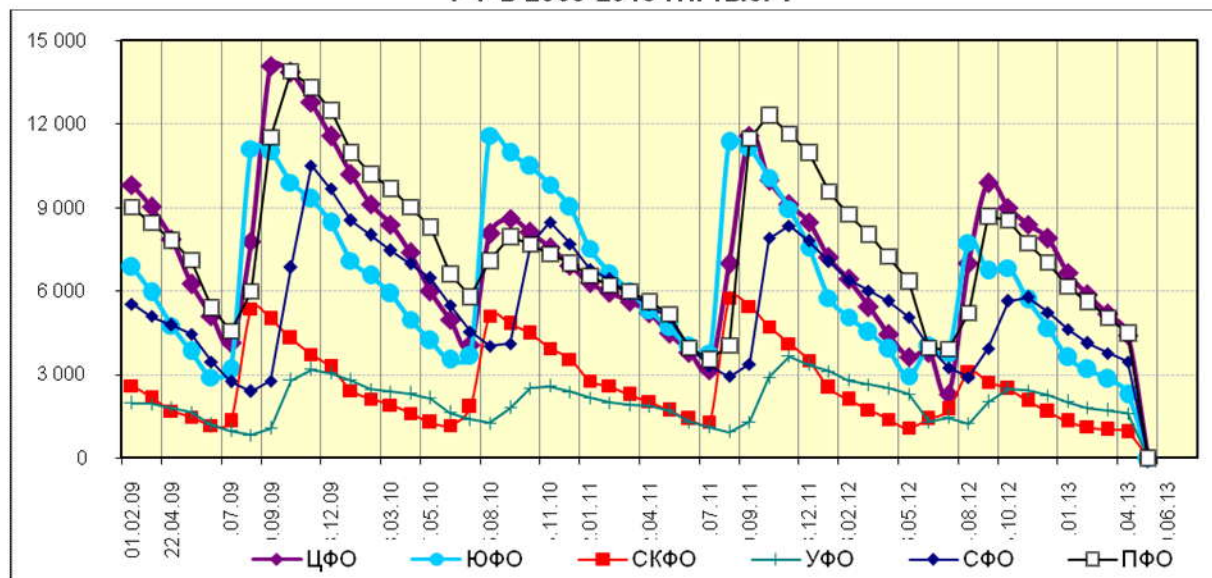

**Наличие зерна на 1 июня 2013г. по субъектам Федерации. тыс. тонн**

	Наличие зерна	В том числе		В % к 1 июня 2012г.
		в сельскохозяйственных организациях	в заготовительных и перерабатывающих организациях	
<b>Российская Федерация</b>	<b>11025.4</b>	<b>4529.7</b>	<b>6495.7</b>	<b>65.7</b>
<b>Центральный федеральный округ</b>	<b>2828.4</b>	<b>1001.1</b>	<b>1827.3</b>	<b>100.1</b>
Белгородская область	603.2	136.3	466.9	132.0
Брянская область	72.6	62.8	9.8	171.6
Владимирская область	42.0	17.2	24.8	79.4
Воронежская область	234.2	92.8	141.4	96.7
Ивановская область	9.3	7.2	2.1	114.8
Калужская область	46.1	15.1	31.0	98.5
Костромская область	4.2	1.8	2.4	105.0
Курская область	288.7	76.8	211.9	89.5
Липецкая область	372.5	178.8	193.7	102.6
Московская область <sup>1)</sup>	137.9	21.4	116.5	86.0
Орловская область	198.7	128.9	69.8	110.8
Рязанская область	224.2	59.0	165.2	60.2
Смоленская область	50.7	14.0	36.7	83.1

	Наличие зерна	В том числе		В % к 1 июня 2012г.
		в сельскохозяйственных организациях	в заготовительных и перерабатывающих организациях	
Тамбовская область	207.1	111.7	95.4	112.7
Тверская область	43.9	14.5	29.4	126.5
Тульская область	126.7	48.3	78.4	98.0
Ярославская область	117.3	13.3	104.0	106.1
г.Москва <sup>1)</sup>	49.1	1.2	47.9	90.6
<b>Северо-Западный федеральный округ</b>	<b>397.0</b>	<b>157.7</b>	<b>239.3</b>	<b>98.1</b>
Республика Карелия	20.3	1.1	19.2	56.5
Республика Коми	7.0	6.9	0.1	116.7
Архангельская область	1.5	1.1	0.4	166.7
Вологодская область	47.8	16.2	31.6	61.0
Калининградская область	14.6	4.5	10.1	39.8
Ленинградская область	142.0	110.8	31.2	180.4
Мурманская область	8.3	0.0	8.3	148.2
Новгородская область	31.2	12.2	19.0	87.2
Псковская область	5.2	4.9	0.3	192.6
г.Санкт-Петербург	119.1	-	119.1	96.3
<b>Южный федеральный округ</b>	<b>1238.6</b>	<b>452.3</b>	<b>786.3</b>	<b>57.0</b>
Республика Адыгея	38.2	1.1	37.1	в 3.1р.
Республика Калмыкия	8.7	1.8	6.9	67.4
Краснодарский край	509.5	248.9	260.6	64.8
Астраханская область	2.1	0.0	2.1	22.3
Волгоградская область	378.6	99.4	279.2	52.3
Ростовская область	301.6	101.2	200.4	47.9
<b>Северо-Кавказский федеральный округ</b>	<b>575.0</b>	<b>162.9</b>	<b>412.1</b>	<b>73.4</b>
Республика Дагестан	84.9	-	84.9	102.2
Республика Ингушетия	0.2	0.2	-	22.2
Кабардино-Балкарская Республика	17.9	1.9	16.0	58.9
Карачаево-Черкесская Республика	6.3	2.6	3.7	64.9
Республика Северная Осетия - Алания	4.9	0.3	4.6	в 8.2р.
Чеченская Республика	1.0	1.0	-	29.4
Ставропольский край	459.7	156.8	302.9	70.2
<b>Приволжский</b>	<b>2455.1</b>	<b>1078.7</b>	<b>1376.4</b>	<b>51.8</b>



	Наличие зерна	В том числе		В % к 1 июня 2012г.
		в сельскохозяйственных организациях	в заготовительных и перерабатывающих организациях	
<b>федеральный округ</b>				
Республика Башкортостан	194.0	104.5	89.5	42.6
Республика Марий Эл	31.4	26.4	5.0	56.2
Республика Мордовия	131.8	49.0	82.8	59.9
Республика Татарстан	480.8	217.3	263.5	47.9
Удмуртская Республика	108.2	57.6	50.6	72.0
Чувашская Республика	27.8	14.3	13.5	66.0
Пермский край	57.7	43.3	14.4	55.9
Кировская область	106.1	98.9	7.2	60.2
Нижегородская область	176.8	92.2	84.6	79.1
Оренбургская область	581.3	183.5	397.8	53.4
Пензенская область	123.4	25.7	97.7	39.5
Самарская область	144.2	49.0	95.2	65.0
Саратовская область	187.8	87.6	100.2	40.2
Ульяновская область	103.9	29.5	74.4	48.5
<b>Уральский федеральный округ</b>	<b>986.4</b>	<b>449.9</b>	<b>536.5</b>	<b>54.1</b>
Курганская область	202.1	52.8	149.3	45.5
Свердловская область	115.5	86.5	29.0	52.4
Тюменская область	269.2	228.4	40.8	63.0
Челябинская область	399.6	82.2	317.4	54.7
<b>Сибирский федеральный округ</b>	<b>2411.2</b>	<b>1132.6</b>	<b>1278.6</b>	<b>61.6</b>
Республика Алтай	0.6	0.6	-	110.6
Республика Бурятия	9.9	9.9	-	76.2
Республика Тыва	0.2	0.2	-	35.3
Республика Хакасия	13.5	10.9	2.6	74.2
Алтайский край	741.4	209.2	532.2	68.9
Забайкальский край	43.0	35.1	7.9	154.7
Красноярский край	548.6	289.8	258.8	68.1
Иркутская область	122.3	59.2	63.1	80.7
Кемеровская область	78.9	51.7	27.2	50.1
Новосибирская область	404.1	241.2	162.9	47.7
Омская область	398.5	188.3	210.2	52.6
Томская область	50.1	36.4	13.7	84.1
<b>Дальневосточный федеральный округ</b>	<b>133.6</b>	<b>94.4</b>	<b>39.2</b>	<b>102.7</b>
Республика Саха	4.0	0.3	3.7	166.7

	Наличие зерна	В том числе		В % к 1 июня 2012г.
		в сельскохозяйственных организациях	в заготовительных и перерабатывающих организациях	

(Якутия)

Камчатский край	1.1	0.0	1.1	36.3
Приморский край	60.4	57.1	3.3	118.2
Хабаровский край	1.3	0.5	0.8	17.3
Амурская область	64.7	35.1	29.6	100.0
Сахалинская область	0.7	-	0.7	116.6
Еврейская авт.область	1.5	1.5	-	в 2.2р

**Наличие зерновых и зернобобовых культур в сельскохозяйственных организациях (без субъектов малого предпринимательства) на конец месяца.  
ТОНН.**

	Зерновые и зернобобовые культуры (включая кукурузу)			из них:					
				Пшеница			Кукуруза на зерно в полной спелости		
	май 2012 года	май 2013 года	2013 в % к 2012	май 2012 года	май 2013 года	2013 в % к 2012	май 2012 года	май 2013 года	2013 в % к 2012
<b>РОССИЙСКАЯ ФЕДЕРАЦИЯ</b>	<b>10099130</b>	<b>7 279 725</b>	<b>72.1</b>	<b>4 636863</b>	<b>3 121 799</b>	<b>67.3</b>	<b>511 242</b>	<b>503359</b>	<b>98.5</b>
<b>ЦФО</b>	<b>1 433 963</b>	<b>1 396 411</b>	<b>97.4</b>	<b>519 491</b>	<b>502 185</b>	<b>96.7</b>	<b>158 139</b>	<b>168 423</b>	<b>106.5</b>
Белгородская область	114 314	136 263	119.2	32 082	32 646	101.8	34 335	41 146	119.8
Брянская область	32 717	62 834	192.1	12 509	29 496	235.8	1 271	10 221	803.9
Владимирская область	15 771	17 194	109.0	6 810	7 752	113.8			
Воронежская область	102 674	92 793	90.4	26 018	17 924	68.9	22 715	21 695	95.5
Ивановская область	5 561	7 213	129.7	1 815	2 385	131.3			
Калужская область	13 778	15 104	109.6	5 890	3 878	65.8			
Костромская область	2 725	1 790	65.7	730	637	87.2			
Курская область	90 224	76 834	85.2	25 104	25 129	100.1	27 431	15 594	56.8
Липецкая область	179 889	178 814	99.4	121 787	117 642	96.6	11 868	19 321	162.8
Московская область	24 979	21 441	90.6	8 725	6 501	76.7	1 277	3 892	304.8
Орловская область	113 876	128 895	113.2	42 769	52 879	123.6	13 088	10 496	80.2
Рязанская область	83 389	59 028	70.8	29 534	19 270	65.2	1 694	2 794	165.0
Смоленская область	8 881	13 987	157.5	3 213	2 575	80.1			
Тамбовская область	65 218	111 651	171.2	23 129	36 638	158.4	5 425	6 327	116.6
Тверская	11 464	14 491	126.4	3 411	4 731	138.7			

	Зерновые и зернобобовые культуры (включая кукурузу)			из них:					
				Пшеница			Кукуруза на зерно в полной спелости		
	май 2012 года	май 2013 года	2013 в % к 2012	май 2012 года	май 2013 года	2013 в % к 2012	май 2012 года	май 2013 года	2013 в % к 2012
область									
Тульская область	44 025	48 305	109.7	17 048	25 299	148.4	508	545	107.2
Ярославская область	14 035	13 288	94.7	7 177	7 546	105.1			
г. Москва		1 179	89.6		285	113.3			
<b>С-З Ф О</b>	<b>104 599</b>	<b>157 676</b>	<b>150.7</b>	<b>40 566</b>	<b>48 180</b>	<b>118.8</b>	<b>312</b>	<b>442</b>	<b>142.0</b>
Республика Карелия	1 444	1 054	73.0						
Республика Коми	6 018	6 857	114.0	5 410	6 036	111.6			
Архангельская область	805	1 131	140.4	268	682	254.6			
Вологодская область	22 385	16 199	72.4	2 737	1 819	66.5	120		
Калининградская область	15 913	4 490	28.2	11 399	2 388	20.9	191	442	231.3
Ленинградская область	39 722	110 776	278.9	18 053	32 911	182.3			
Мурманская область	218								
Новгородская область	16 212	12 242	75.5	2 407	765	31.8			
Псковская область	1 882	4 927	261.7	293	3 578	...			
<b>Ю Ф О</b>	<b>724 623</b>	<b>452 346</b>	<b>62.4</b>	<b>282 854</b>	<b>170 467</b>	<b>60.3</b>	<b>148 660</b>	<b>118432</b>	<b>79.7</b>
Республика Адыгея	7 664	1 068	13.9	1 454	893	61.4	4 548	130	2.8
Республика Калмыкия	3 038	1 767	58.2	776	835	107.6			
Краснодарский край	361 374	248 854	68.9	102 646	79 743	77.7	88 431	82 864	93.7
Астраханская область	1 098	47	4.3	30					
Волгоградская область	210 768	99 429	47.2	114 642	47 412	41.4	38 424	21 078	54.9
Ростовская область	140 682	101 181	71.9	63 305	41 583	65.7	17 257	14 361	83.2
<b>С-К Ф О</b>	<b>215 754</b>	<b>162 906</b>	<b>75.5</b>	<b>144 465</b>	<b>92 959</b>	<b>64.3</b>	<b>15 076</b>	<b>30 174</b>	<b>200.2</b>
Республика Дагестан	64			48					
Республика Ингушетия	869	193	22.2	325				193	
Кабардино-Балкарская Республика	23 828	1 938	8.1	15 562	641	4.1	7 003	1 496	21.4
Карачаево-Черкесская Республика	492	2 627	534.0	139	162	116.2	63	146	231.2
Республика Северная Осетия-Алания	13	330	...					330	
Чеченская Республика	1 910	984	51.5	983	835	84.9		51	
Ставропольский край	188 579	156 835	83.2	127 408	91 321	71.7	8 010	27 958	349.0
<b>П Ф О</b>	<b>2099770</b>	<b>1078749</b>	<b>51.4</b>	<b>877 499</b>	<b>405 130</b>	<b>46.2</b>	<b>52 630</b>	<b>30 271</b>	<b>57.5</b>



	Зерновые и зернобобовые культуры (включая кукурузу)			из них:					
				Пшеница			Кукуруза на зерно в полной спелости		
	май 2012 года	май 2013 года	2013 в % к 2012	май 2012 года	май 2013 года	2013 в % к 2012	май 2012 года	май 2013 года	2013 в % к 2012
Республика Башкортостан	220 515	104 528	47.4	66 732	38 046	57.0	5	8	159.6
Республика Марий Эл	51 544	26 395	51.2	17 906	10 874	60.7			
Республика Мордовия	104 373	48 992	46.9	63 148	10 367	16.4	653	1 390	212.8
Республика Татарстан	456 968	217 267	47.5	222 500	84 947	38.2	11 795	8 899	75.4
Удмуртская Республика	100 493	57 561	57.3	31 013	20 477	66.0			
Чувашская Республика	21 493	14 278	66.4	10 171	6 039	59.4		271	
Пермский край	89 099	43 321	48.6	28 585	17 710	62.0			
Кировская область	166 106	98 941	59.6	31 812	16 462	51.7		50	
Нижегородская область	107 835	92 247	85.5	41 046	31 100	75.8	3 613	378	10.5
Оренбургская область	400 977	183 479	45.8	235 134	92 739	39.4	13 206	7 729	58.5
Пензенская область	66 009	25 732	39.0	29 473	10 826	36.7	7 582	705	9.3
Самарская область	91 428	48 966	53.6	27 055	15 888	58.7	430	1 115	259.2
Саратовская область	157 735	87 589	55.5	50 934	39 143	76.9	12 795	7 594	59.3
Ульяновская область	65 196	29 453	45.2	21 990	10 513	47.8	2 551	2 133	83.6
<b>У Ф О</b>	<b>777 564</b>	<b>449 919</b>	<b>57.9</b>	<b>311 208</b>	<b>202 614</b>	<b>65.1</b>	<b>988</b>	<b>1 422</b>	<b>144.0</b>
Курганская область	114 480	52 833	46.2	76 844	34 702	45.2			
Свердловская область	143 909	86 498	60.1	39 777	25 110	63.1		667	
Тюменская область	322 526	228 436	70.8	128 818	100 997	78.4			
Челябинская область	196 649	82 152	41.8	65 769	41 805	63.6	988	755	76.5
<b>С Ф О</b>	<b>1504420</b>	<b>1132597</b>	<b>75.3</b>	<b>857 529</b>	<b>619 969</b>	<b>72.3</b>	<b>84</b>	<b>240</b>	<b>285.0</b>
Республика Алтай	499	552	110.6	58	68	116.7			
Республика Бурятия	12 965	9 873	76.2	7 601	4 519	59.5			
Республика Тыва	589	208	35.3	160	175	109.2			
Республика Хакасия	15 995	10 912	68.2	4 816	2 042	42.4			
Алтайский край	246 562	209 248	84.9	148 239	114 424	77.2	77	21	26.8
Забайкальский край	15 240	35 094	230.3	8 635	20 379	236.0			
Красноярский край	361 185	289 833	80.2	197 486	152 699	77.3		15	
Иркутская область	67 644	59 206	87.5	39 057	20 508	52.5			
Кемеровская область	94 228	51 704	54.9	53 509	25 106	46.9			
Новосибирская область	338 815	241 227	71.2	214 833	146 449	68.2	7	204	...
Омская область	301 933	188 337	62.4	158 272	114 340	72.2			

	Зерновые и зернобобовые культуры (включая кукурузу)			из них:					
				Пшеница			Кукуруза на зерно в полной спелости		
	май 2012 года	май 2013 года	2013 в % к 2012	май 2012 года	май 2013 года	2013 в % к 2012	май 2012 года	май 2013 года	2013 в % к 2012
Томская область	48 766	36 405	74.7	24 862	19 261	77.5			
<b>ДФО</b>	<b>77 686</b>	<b>94 413</b>	<b>121.5</b>	<b>16 640</b>	<b>12 834</b>	<b>77.1</b>	<b>11 322</b>	<b>37 732</b>	<b>333.3</b>
Республика Саха (Якутия)	782	265	33.8	85	42	49.3			
Камчатский край		10							
Приморский край	48 819	57 090	116.9	2 781	2 378	85.5	11 228	24 581	218.9
Хабаровский край	308	514	166.8	59	173	296.4	25	20	82.9
Амурская область	27 111	35 062	129.3	13 716	10 030	73.1	69	12 296	...
Еврейская автономная область	665	1 473	221.3		210			835	

**Остаток продукции в сельскохозяйственных организациях, не относящихся к субъектам малого предпринимательства на 1 мая 2013г.. т**

	Масличные культуры	в том числе подсолнечник
<b>РФ всего. в том числе:</b>	<b>401 664</b>	<b>253 622</b>
<b>ЦФО</b>	<b>114 320</b>	<b>83 112</b>
Белгородская область	15 716	7 297
Брянская область	864	152
Владимирская область	142	
Воронежская область	48 624	46 386
Ивановская область	14	
Курская область	13 989	7 338
Липецкая область	20 911	15 450
Московская область	37	
Орловская область	2 997	1 407
Рязанская область	888	649
Смоленская область	4 727	
Тамбовская область	4 739	4 413
Тверская область	19	
Тульская область	646	22
<b>СЗФО</b>	<b>6</b>	
Калининградская область		
Ленинградская область	5	
Псковская область	2	
<b>ЮФО</b>	<b>113 062</b>	<b>94 533</b>
Республика Адыгея	283	283
Республика Калмыкия	94	64
Краснодарский край	34 828	21 214
Волгоградская область	32 954	29 846
Ростовская область	44 904	43 127
<b>СКФО</b>	<b>6 136</b>	<b>3 713</b>
Кабардино-Балкарская Республика	37	37

	Масличные культуры	в том числе подсолнечник
Ставропольский край	6 099	3 676
<b>ПФО</b>	<b>69 659</b>	<b>59 496</b>
Республика Башкортостан	1 263	1 132
Республика Марий Эл	27	
Республика Мордовия	549	1
Республика Татарстан	6 981	5 154
Удмуртская Республика	129	
Чувашская Республика	27	
Пермский край	44	
Кировская область	1 276	
Нижегородская область	178	
Оренбургская область	28 523	26 149
Пензенская область	4 959	4 483
Самарская область	5 335	4 929
Саратовская область	15 376	12 654
Ульяновская область	4 994	4 994
<b>УФО</b>	<b>5 657</b>	<b>1 823</b>
Курганская область	1 805	65
Свердловская область	1 045	
Тюменская область	371	
Челябинская область	2 437	1 758
<b>СФО</b>	<b>24 051</b>	<b>10 925</b>
Алтайский край	12 122	8 488
Забайкальский край	125	
Красноярский край	3 145	162
Иркутская область	51	
Кемеровская область	2 125	
Новосибирская область	3 514	389
Омская область	2 888	1 886
Томская область	83	
<b>ДФО</b>	<b>68 772</b>	<b>20</b>
Приморский край	15 261	
Хабаровский край	612	
Амурская область	43 278	20
Еврейская автономная область	9 621	

## **ЖИВОТНОВОДСТВО**

На конец мая 2013г. поголовье крупного рогатого скота в хозяйствах всех сельхозпроизводителей, по расчетам, составляло 21,0 млн.голов (на 1,0% меньше по сравнению с аналогичной датой предыдущего года), из него коров - 9,0 млн. (на 1,5% меньше), свиней - 20,6 млн. (на 8,1% больше), овец и коз - 26,8 млн. (на 0,9% больше).

В структуре поголовья скота на хозяйства населения приходилось 46,7% поголовья крупного рогатого скота, 25,8% свиней, 45,8 овец и коз (на конец мая 2012г. - соответственно 47,2%, 30,7%, 46,9%).



В сельскохозяйственных организациях на конец мая 2013г. по сравнению с соответствующей датой 2012г. сократилось поголовье крупного рогатого скота на 1,8%, коров - на 1,9%, выросло поголовье свиней на 17,5%, овец и коз - на 0,2%, птицы - на 5,2%. В январе-мае 2013г. в хозяйствах всех категорий, по расчетам, произведено скота и птицы на убой (в живом весе) 4,4 млн.тонн, молока - 11,9 млн.тонн, яиц - 17,1 млрд.штук. В сельскохозяйственных организациях в мае 2013г. по сравнению с маем 2012г. производство скота и птицы на убой (в живом весе) выросло на 10,7% (в мае 2012г. по сравнению с маем 2011г. - на 12,7%), молока - уменьшилось на 6,9% (увеличилось на 3,5%), яиц - возросло на 0,7% (на 2,2%).

Надои молока на 1 корову в сельскохозяйственных организациях в январе-мае 2013г. составили 2080 килограммов против 2116 килограммов в соответствующем периоде 2012г., яйценоскость кур-несушек - 128 штук яиц, как и год назад.

В январе-мае 2013г. в структуре производства скота и птицы на убой (в живом весе) отмечалось увеличение удельного веса производства свиней на убой по сравнению с соответствующим периодом 2012 года.

В январе-мае 2013г. рост производства скота и птицы на убой (в живом весе) имел место в сельхозорганизациях 55 субъектов Российской Федерации, молока - 16 субъектов, на долю которых приходилось соответственно 85,2% и 12,9% общего объема их производства.

**Производство продуктов животноводства  
в хозяйствах всех категорий  
в % к соответствующему месяцу предыдущего года**

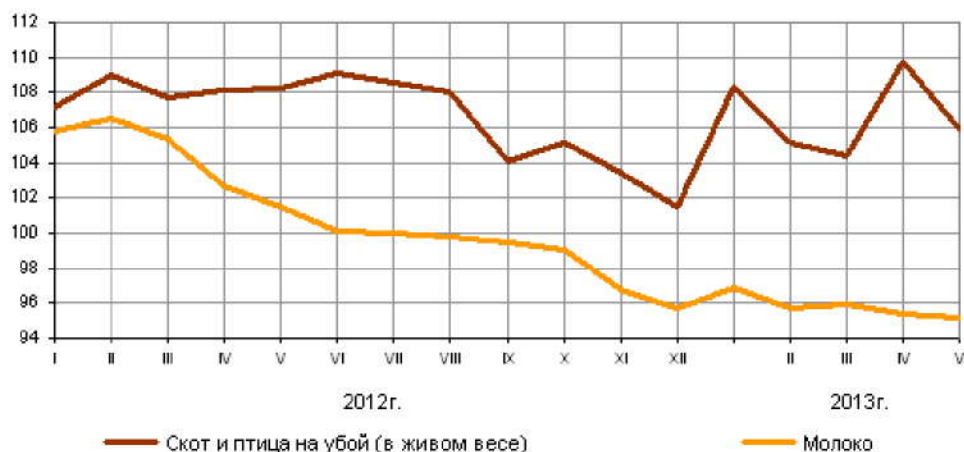

**Сводные данные о состоянии животноводства РФ по сельскохозяйственным предприятиям.**

	май 2012 года	май 2013 года	2013 в % к 2012	январь - май 2012 года	январь - май 2013 года	2013 в % к 2012
<b>Произведено скота и птицы на убой (в живом весе) - всего. тыс. тонн</b>	<b>604.4</b>	<b>669.0</b>	<b>110.7</b>	<b>2917.7</b>	<b>3278.1</b>	<b>112.4</b>
в том числе:						
крупного рогатого скота	71.2	70.2	98.7	359.4	364.0	101.3
свиней	168.4	207.8	123.4	765.7	983.8	128.5
овец и коз	1.4	1.5	101.1	8.0	8.2	102.8
птицы	362.6	388.8	107.2	1778.2	1915.8	107.7
других видов скота	0.8	0.7	81.7	6.4	6.3	99.1
<b>Валовой надой молока. тыс. тонн</b>	<b>1391.9</b>	<b>1295.7</b>	<b>93.1</b>	<b>6233.9</b>	<b>5865.1</b>	<b>94.1</b>
Надоено молока в расчете на 1 корову молочного стада. кг	462	453	98.1	2116	2080	98.3
<b>Получено куриных яиц. млн. штук</b>	<b>2705.8</b>	<b>2724.3</b>	<b>100.7</b>	<b>13676.3</b>	<b>13560.2</b>	<b>99.2</b>
Средняя яйценоскость 1 курицы-несушки. штук	26	26	100.0	128	128	100.0
<b>Поголовье скота и птицы на конец отчетного периода. тыс. голов</b>						
крупного рогатого скота	9291.0	9127.2	98.2			
в том числе коров	3673.4	3602.8	98.1			
свиней	12342.5	14500.3	117.5			
овец и коз	5516.4	5527.8	100.2			
лошадей	377.8	357.0	94.5			
птицы	373768.9	393041.5	105.2			

**Поголовье скота и птицы на 1 июня в сельскохозяйственных организациях по федеральным округам РФ. тыс. голов**

	Крупный рогатый скот			в том числе коровы			Свиньи			Птица		
	2012	2013	2013 в % к 2012	2012	2013	2013 в % к 2012	2012	2013	2013 в % к 2012	2012	2013	2013 в % к 2012
<b>РФ. всего в том числе:</b>	9291.0	9127.2	98.2	3673.4	3602.8	98.1	12342.5	14500.3	117.5	373768.9	393041.5	105.2
ЦФО	2042.0	2092.0	102.4	844.5	850.9	100.8	5824.7	7608.3	130.6	117024.2	128168.6	109.5
СЗФО	547.3	554.8	101.4	256.9	242.3	94.3	713.6	898.1	125.9	47101.4	43341.4	92.0
ЮФО	754.4	712.3	94.4	294.4	280.0	95.1	911.3	659.7	72.4	33483.6	29967.3	89.5
СКФО	343.7	370.7	107.9	147.0	154.6	105.1	196.1	231.9	118.3	14987.3	15473.6	103.2
ПФО	3140.7	3058.3	97.4	1166.7	1143.9	98.0	2285.3	2438.3	106.7	74630.8	78545.5	105.2
УФО	548.9	539.6	98.3	228.9	225.6	98.6	789.5	904.0	114.5	35692.0	41961.7	117.6

	Крупный рогатый скот			в том числе коровы			Свины			Птица		
	2012	2013	2013 в % к 2012	2012	2013	2013 в % к 2012	2012	2013	2013 в % к 2012	2012	2013	2013 в % к 2012
СФО	1776.2	1661.7	93.6	679.0	650.2	95.8	1469.5	1606.4	109.3	42902.9	46816.6	109.1
ДФО	137.7	137.8	100.1	55.9	55.3	98.9	152.4	153.5	100.7	7946.8	8766.9	110.3

### Производство молока в сельскохозяйственных организациях РФ. тыс. т

	май 2012 года	май 2013 года	2013 в % к 2012	январь - май 2012 года	январь - май 2013 года	2013 в % к 2012
<b>РФ. всего</b>						
<b>в том числе:</b>	<b>1391.9</b>	<b>1295.7</b>	<b>93.1</b>	<b>6233.9</b>	<b>5865.1</b>	<b>94.1</b>
ЦФО	363.7	343.3	94.4	1621.6	1541.0	95.0
СЗФО	127.3	119.6	93.9	609.9	572.6	93.9
ЮФО	95.2	87.5	91.9	447.3	411.3	91.9
СКФО	31.7	32.8	103.5	135.6	139.3	102.8
ПФО	443.6	415.5	93.7	1960.4	1870.0	95.4
УФО	93.1	86.4	92.8	427.7	411.7	96.3
СФО	224.0	197.4	88.1	974.9	861.6	88.4
ДФО	13.4	13.2	98.8	56.6	57.7	102.0

### Производство куриных яиц в сельскохозяйственных организациях РФ. млн. штук

	май 2012 года	май 2013 года	2013 в % к 2012	январь - май 2012 года	январь - май 2013 года	2013 в % к 2012
<b>РФ. всего</b>						
<b>в том числе:</b>	<b>2705.8</b>	<b>2724.3</b>	<b>100.7</b>	<b>13676.3</b>	<b>13560.2</b>	<b>99.2</b>
ЦФО	567.9	550.5	96.9	2860.3	2725.4	95.3
СЗФО	372.8	370.3	99.3	1837.0	1829.6	99.6
ЮФО	221.7	217.8	98.2	1135.4	1052.4	92.7
СКФО	34.8	38.7	110.9	190.6	207.7	109.0
ПФО	704.4	698.2	99.1	3585.7	3528.3	98.4
УФО	311.8	338.5	108.6	1593.4	1661.2	104.3
СФО	417.5	434.7	104.1	2091.1	2172.8	103.9
ДФО	74.9	75.7	101.1	382.8	382.8	100.0



**Отгружено (передано) продукции собственного производства  
сельхозорганизациями  
(крупными, средними и малыми) по федеральным округам РФ**

	май 2012 года	май 2013 года	2013 в % к 2012	январь - май 2012 года	январь - май 2013 года	2013 в % к 2012
<b>Скот и птица - всего. тыс. т</b>						
<b>РФ. всего</b>						
<b>в том числе:</b>	<b>625.8</b>	<b>689.9</b>	<b>110.3</b>	<b>2967.7</b>	<b>3301.5</b>	<b>111.2</b>
ЦФО	248.3	285.3	114.9	1167.5	1372.6	117.6
СЗФО	51.5	54.9	106.6	254.5	284.1	111.7
ЮФО	56.5	48.9	86.6	279.4	231.6	82.9
СКФО	24.4	19.9	81.4	107.8	121.9	113.1
ПФО	119.6	142.2	118.9	566.6	637.8	112.6
УФО	49.3	56.6	114.7	229.1	264.8	115.6
СФО	68.7	73.9	107.6	325.3	349.0	107.3
ДФО	7.3	8.2	111.9	37.6	39.6	105.4
<b>Крупный рогатый скот. тыс. т</b>						
<b>РФ. всего</b>						
<b>в том числе:</b>	<b>79.2</b>	<b>785.4</b>	<b>99.2</b>	<b>396.9</b>	<b>401.6</b>	<b>101.2</b>
ЦФО	18.5	195.3	105.6	91.1	92.7	101.7
СЗФО	5.4	47.6	88.7	26.9	26.0	96.7
ЮФО	6.7	65.5	98.1	34.7	36.6	105.6
СКФО	1.7	18.1	104.2	9.9	9.2	93.2
ПФО	26.6	267.3	100.5	136.5	136.5	100.0
УФО	4.6	41.9	90.3	21.6	22.9	105.9
СФО	15.2	144.2	94.8	73.7	74.9	101.6
ДФО	0.5	5.5	119.1	2.6	2.8	108.7
<b>Свиньи тыс. т</b>						
<b>РФ. всего</b>						
<b>в том числе:</b>	<b>169.4</b>	<b>207.7</b>	<b>122.6</b>	<b>771.0</b>	<b>984.1</b>	<b>127.6</b>
ЦФО	86.5	109.8	126.9	390.5	540.3	138.4
СЗФО	10.1	12.3	121.3	46.9	56.8	120.9
ЮФО	11.5	7.6	66.5	56.5	41.6	73.6
СКФО	1.3	1.5	117.8	8.1	12.9	159.5
ПФО	30.8	38.4	124.6	139.2	168.9	121.4
УФО	10.3	14.2	137.8	44.2	58.7	132.8
СФО	17.8	22.6	127.0	80.8	99.2	122.7
ДФО	1.1	1.2	110.5	4.8	5.9	121.1
<b>Птица. тыс. т</b>						
<b>РФ. всего</b>						
<b>в том числе:</b>	<b>374.2</b>	<b>400.7</b>	<b>107.1</b>	<b>1781.0</b>	<b>1896.7</b>	<b>106.5</b>
ЦФО	143.1	155.7	108.8	684.6	738.3	107.8
СЗФО	35.9	37.8	105.3	178.5	199.4	111.7
ЮФО	37.9	34.4	90.6	185.1	150.4	81.2
СКФО	20.6	15.6	75.8	86.7	96.4	111.2
ПФО	61.7	76.6	124.2	288.4	330.3	114.5
УФО	34.3	38.0	111.0	162.4	182.2	112.2
СФО	35.1	36.1	103.0	166.3	170.0	102.2
ДФО	5.7	6.4	112.2	29.0	29.8	102.7
<b>Молоко крупного рогатого скота. тыс. т</b>						
<b>РФ. всего</b>						
<b>в том числе:</b>	<b>1302.2</b>	<b>1209.2</b>	<b>92.9</b>	<b>5809.1</b>	<b>5438.2</b>	<b>93.6</b>
ЦФО	343.0	317.8	92.6	1529.0	1432.4	93.7
СЗФО	123.2	114.4	92.8	592.3	552.2	93.2

	май 2012 года	май 2013 года	2013 в % к 2012	январь - май 2012 года	январь - май 2013 года	2013 в % к 2012
ЮФО	89.8	88.9	99.0	418.8	392.2	93.6
СКФО	27.9	29.0	104.3	118.0	122.2	103.6
ПФО	410.1	382.3	93.2	1800.7	1706.4	94.8
УФО	88.2	82.8	93.9	405.5	393.9	97.1
СФО	208.2	182.3	87.6	894.3	787.2	88.0
ДФО	11.8	11.8	99.9	50.5	51.8	102.6
<b>Яйца. млн. штук</b>						
<b>РФ. всего</b>						
<b>в том числе:</b>	<b>2528.0</b>	<b>2322.5</b>	<b>91.9</b>	<b>12260.7</b>	<b>12167.5</b>	<b>99.2</b>
ЦФО	487.5	411.5	84.4	2355.7	2194.8	93.2
СЗФО	334.1	319.4	95.6	1675.3	1681.3	100.4
ЮФО	216.6	199.6	92.1	1064.2	1006.5	94.6
СКФО	27.1	27.2	100.6	137.6	147.8	107.4
ПФО	688.2	637.4	92.6	3290.4	3288.9	100.0
УФО	297.7	289.3	97.2	1465.5	1498.2	102.2
СФО	408.8	370.7	90.7	1927.8	2016.2	104.6
ДФО	68.0	67.4	99.1	344.2	333.8	97.0

## МАТЕРИАЛЬНО-ТЕХНИЧЕСКОЕ ОБЕСПЕЧЕНИЕ

В мае 2013г. по сравнению с соответствующим периодом предыдущего года составил 95,6%, в январе-мае 2013г. - 100,2%.

### Производство удобрений и средств защиты растений в мае 2013 г.

	Май 2013г.. тыс. тонн	Май 2013 в % к		Январь-май 2013г. в % к январю-апрелю 2012г
		маю 2012г.	апрелю 2013г.	
<b>Удобрения минеральные или химические (в пересчете на 100% питательных веществ). тыс. т</b>	<b>1.6</b>	<b>94.7</b>	<b>108.9</b>	<b>98.2</b>
в том числе:				
азотные	713	98.7	99.9	101.9
фосфорные	273	106.7	104.8	96.7
калийные	611	86.3	124.0	94.3
<b>Химические средства защиты растений (пестициды) и прочие агрохимические продукты. т</b>		<b>107.2</b>	<b>82.6</b>	<b>115.9</b>
фунгициды. родентициды и аналогичные продукты (в физическом весе). тонн	934	94.1	69.0	129.8
инсектициды (в физическом весе). тонн	2.1	139.0	79.6	163.1
гербициды (в физическом весе). тонн	5.0	106.5	88.2	106.6

**Производство сельскохозяйственной техники в мае 2013 г.**

	Май 2013г.. тыс.тонн	Май 2013г.. тыс.тонн		Январь-май 2013г.в % к январю- апрелю 2012г
		маю 2012г.	апрелю 2013г.	
<b>Производство машин и оборудования для сельского и лесного хозяйства</b>		<b>72.0</b>	<b>88.0</b>	<b>74.2</b>
тракторы для сельского и лесного хозяйства прочие..штук	621	33.1	73.8	48.1

**ПИЩЕВАЯ И ПЕРЕРАБАТЫВАЮЩАЯ ПРОМЫШЛЕННОСТЬ**

**Производство отдельных видов пищевых продуктов в апреле 2013 г.**

	Май 2013г.. тыс.тонн	Май 2013г.. тыс.тонн		Январь-май 2013г.в % к январю- апрелю 2012г
		апрелю 2012г.	апрелю 2013г.	
<b>Производство мяса и мясопродуктов</b>		<b>106.8</b>	<b>98.7</b>	<b>108.1</b>
в том числе:				
мясо крупного рогатого скота парное. остывшее. охлажденное	14.1	99.2	86.8	107.1
свинина парная. остывшая. охлажденная	99.3	126.6	95.3	129.4
мясо и субпродукты пищевые домашней птицы	295	103.8	98.2	105.1
<b>Производство растительных и животных масел и жиров</b>		<b>94.2</b>	<b>98.7</b>	<b>93.1</b>
масло подсолнечное нерафинированное и его фракции	243	74.2	102.6	78.3
<b>Производство молочных продуктов</b>		<b>96.0</b>	<b>103.4</b>	<b>100.3</b>
молоко жидкое обработанное	447	99.1	99.9	102.3
масло сливочное и пасты масляные	19.2	92.8	112.8	96.3
творог	31.9	89.2	97.1	93.6
<b>Производство продуктов мукомольно-крупяной промышленности. крахмалов и крахмалопродуктов</b>		<b>97.6</b>	<b>98.1</b>	<b>97.6</b>
мука пшеничная и пшенично-ржаная	727	100.2	99.0	100.3
мука ржаная	55.4	84.7	93.7	90.8
рис	26.0	92.6	97.6	71.0
культуры зерновые для завтрака и прочие продукты из зерновых культур	23.2	96.1	81.9	104.4
патока крахмальная	30.7	77.1	110.6	74.4
<b>Производство готовых кормов для животных</b>		<b>120.2</b>	<b>99.4</b>	<b>116.3</b>
комбикорма. млн. тонн	1.8	108.4	99.0	107.7



	Май 2013г.. тыс.тонн	Май 2013г.. тыс.тонн		Январь-май 2013г.в % к январю- апрелю 2012г
		апрелю 2012г.	апрелю 2013г.	
корм готовый для домашних животных	47.3	139.0	99.7	129.8
<b>Производство прочих пищевых продуктов</b>		<b>102.6</b>	<b>94.2</b>	<b>103.4</b>
изделия хлебобулочные недлительного хранения	534	96.4	102.5	96.4
изделия макаронные без начинки. не подвергнутые тепловой обработке или не приготовленные каким-либо другим способом	71.7	92.2	88.3	96.4

Производство муки в РФ в 2008-2013 гг.. тыс. т

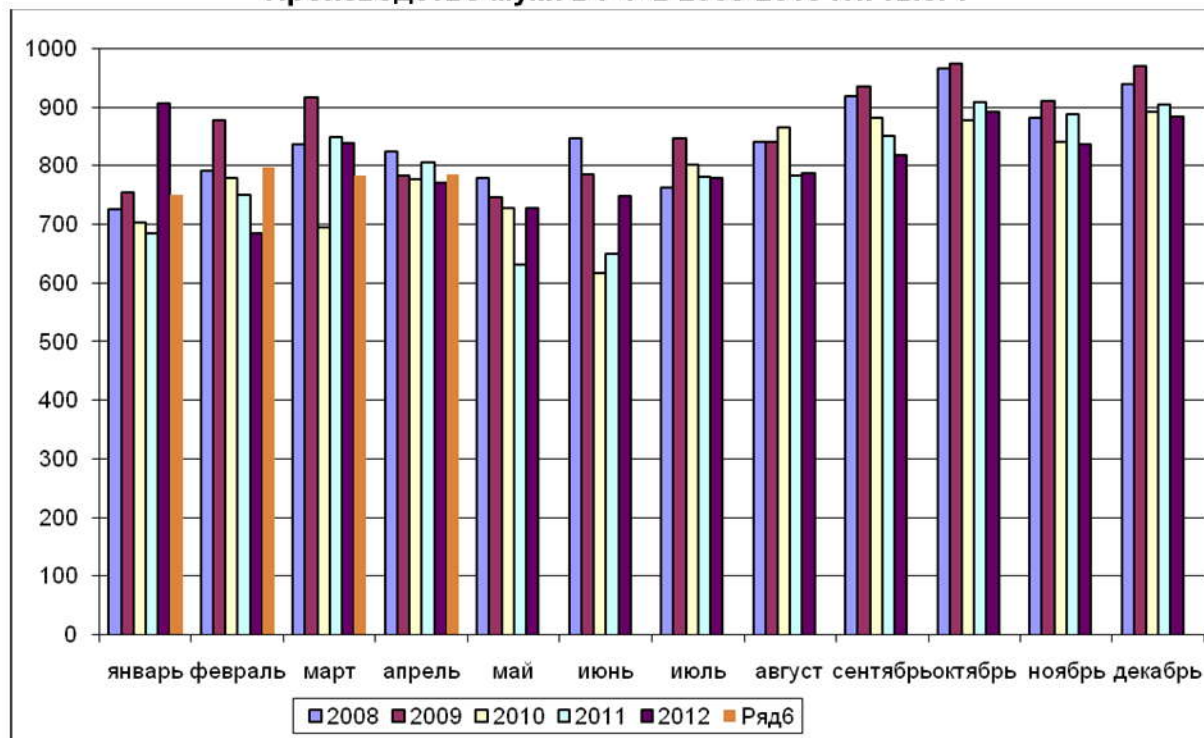

## Производство муки по федеральным округам РФ. т

	Май 2013	Апрель 2013	Май 2012	Январь - май 2013	Январь – май 2012	Темпы роста в % к	
						преды- дущему месяцу	соответ- ствующе- му месяцу прошлого года
<b>Мука из зерновых и зернобобовых культур</b>							
<b>РФ. всего</b>							
<b>в том числе:</b>	<b>785 199</b>	<b>796 322</b>	<b>793 676</b>	<b>3 940 713</b>	<b>3 958 796</b>	<b>98.6</b>	<b>98.9</b>
ЦФО	203 391	213 163	223 912	1 074 860	1 113 772	95.4	90.8
СЗФО	32 003	37 683	45 605	172 847	213 383	84.9	70.2
ЮФО	71 494	81 279	79 042	365 080	318 311	88	90.5
СКФО	47 378	52 338	36 908	222 896	167 268	90.5	128.4
ПФО	128 610	134 957	143 433	655 692	720 969	95.3	89.7
УФО	78 687	86 018	79 678	425 322	442 711	91.5	98.8
СФО	223 635	190 884	184 933	1 020 918	981 530	117.2	120.9
ДФО	0.6	0.6	164	3 097	852	100	0.4
<b>Мука пшеничная высшего сорта</b>							
<b>РФ. всего</b>							
<b>в том числе:</b>	<b>489 228</b>	<b>507 756</b>	<b>495 846</b>	<b>2 498 386</b>	<b>2 450 248</b>	<b>96.4</b>	<b>98.7</b>
ЦФО	142 501	153 391	156 346	761 534	773 033	92.9	91.1
СЗФО	20 138	24 424	30 893	113 104	138 216	82.5	65.2
ЮФО	35 832	41 578	43 334	187 791	165 479	86.2	82.7
СКФО	35 641	38 473	24 458	163 140	113 336	92.6	145.7
ПФО	74 859	78 462	77 020	376 360	379 370	95.4	97.2
УФО	53 691	61 846	54 102	297 869	305 464	86.8	99.2
СФО	126 565	109 583	109 676	597 956	575 167	115.5	115.4
ДФО			17	632	183		
<b>Мука пшеничная первого сорта</b>							
<b>РФ. всего</b>							
<b>в том числе:</b>	<b>194 211</b>	<b>186 088</b>	<b>190 241</b>	<b>939 277</b>	<b>959 023</b>	<b>104.4</b>	<b>102.1</b>
ЦФО	24 805	28 368	31 786	142 951	157 606	87.4	78
СЗФО	6 780	7 490	8 089	34 591	41 622	90.5	83.8
ЮФО	30 194	33 506	30 379	151 513	130 878	90.1	99.4
СКФО	6 997	9 950	10 195	44 115	43 685	70.3	68.6
ПФО	31 477	33 083	35 906	163 795	189 956	95.1	87.7
УФО	17 099	15 797	19 904	87 353	102 561	108.2	85.9
СФО	76 858	57 895	53 857	313 091	292 174	132.8	142.7
ДФО			124	1867	541		
<b>Мука ржаная</b>							
<b>РФ. всего</b>							
<b>в том числе:</b>	<b>55 419</b>	<b>59 165</b>	<b>65 464</b>	<b>279 482</b>	<b>307 684</b>	<b>93.7</b>	<b>84.7</b>
ЦФО	18 369	18 402	22 643	88 504	104 571	99.8	81.1
СЗФО	4 466	5 203	5 080	21 431	26 348	85.8	87.9
ЮФО	2 718	2 921	2 628	13 341	12 255	93	103.4
ПФО	34	1	3	61	28	3400	1133.3
УФО	19 543	20 567	24 772	99 787	117 203	95	78.9
СФО	3 036	2 912	3 111	14 236	14 415	104.3	97.6

### Производство комбикормов в РФ в 2008-2013 гг.. тыс. т

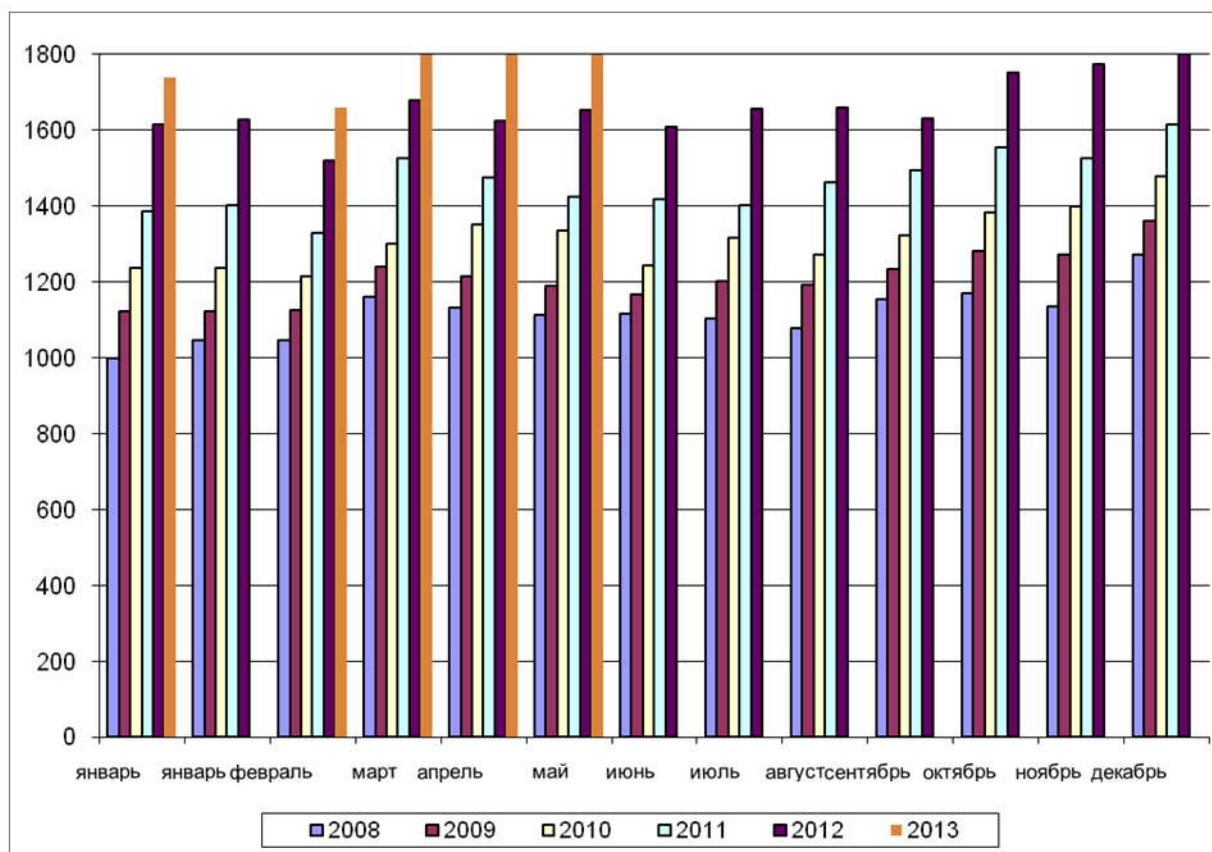

### Производство комбикормов по федеральным округам РФ. т

	Май 2013	Апрель 2013	Май 2012	Январь – май 2013	Темпы роста в % к		
					предыдущему месяцу	соответствующему месяцу прошлого года	соответствующему периоду с начала прошлого года
<b>РФ. всего в том</b>	<b>1813077</b>	<b>1 831 639</b>	<b>1 671 987</b>	<b>8 894 007</b>	<b>99</b>	<b>108.4</b>	<b>107.7</b>
ЦФО	705 702	709 891	635 778	3 456 747	99.4	111	112.1
СЗФО	183 537	179 293	186 857	907 311	102.4	98.2	88.1
ЮФО	149 889	153 597	151 515	718 454	97.6	98.9	95.2
СКФО	28 370	22 704	27 842	118 615	125	101.9	96.9
ПФО	357 208	372 043	310 838	1 775 897	96	114.9	117.4
УФО	186 104	183 701	165 852	908 830	101.3	112.2	114.2
СФО	177 332	183 724	172 762	888 664	96.5	102.6	104.9
ДФО	24 935	26 687	20 544	119 490	93.4	121.4	104.3



## Производство круп по федеральным округам РФ. т

	Май 2013	Апрель 2013	Май 2012	Январь – май 2013	Темпы роста в % к		
					преды- дущему месяцу	соответ- ствующе- му месяцу прошлого года	соответст- вующему периоду с начала прошлого года
<b>Крупа</b>							
<b>РФ. всего</b>							
<b>в том числе:</b>	<b>96 489</b>	<b>99 563</b>	<b>103 280</b>	<b>489 842</b>	<b>96.9</b>	<b>93.4</b>	<b>86.2</b>
ЦФО	15 303	15 123	14 790	74 409	101.2	103.5	99.4
СЗФО	371	464	540	2 149	79.9	68.7	69.6
ЮФО	30 755	30 091	31 591	149 970	102.2	97.4	74.6
СКФО	4 425	5 190	4 331	21 830	85.3	102.2	96
ПФО	9 634	9 581	11 431	47 231	100.6	84.3	73.5
УФО	6 788	9 028	10 186	42 187	75.2	66.6	84.7
СФО	28 041	28 758	29 566	146 012	97.5	94.8	99.2
ДФО	1 171	1 329	845	6 053	88.1	138.7	118.5
<b>Крупа; мука грубого помола; гранулы. из пшеницы</b>							
<b>РФ. всего</b>							
<b>в том числе:</b>	<b>11 653</b>	<b>10 306</b>	<b>13 121</b>	<b>60 465</b>	<b>113.1</b>	<b>88.8</b>	<b>93.3</b>
ЦФО	1 399	1 332	1 379	7 935	105	101.4	112.7
СЗФО	366	459	499	2 129	79.7	73.3	77.8
ЮФО	2 363	1 395	1 482	8 390	169.4	159.5	116.2
СКФО	700	623	493	3 365	112.4	142.1	103.2
ПФО	1 793	1 444	2 263	7 952	124.2	79.2	72.4
УФО	1 189	1 239	1 141	6 155	96	104.2	99.8
СФО	3 746	3 752	5 748	24 067	99.8	65.2	88.8
ДФО	97	62	116	472	156.4	83.9	150.7
<b>Рис</b>							
<b>РФ. всего</b>							
<b>в том числе:</b>	<b>26 047</b>	<b>26 695</b>	<b>28 123</b>	<b>131 448</b>	<b>97.6</b>	<b>92.6</b>	<b>71</b>
ЮФО	24 297	24 500	26 659	121 389	99.2	91.1	68.9
УФО	917	1 172	928	5 789	78.2	98.8	107.8
ДФО	14	10		24	135		
<b>Крупа овсяная</b>							
<b>РФ. всего</b>							
<b>в том числе:</b>	<b>3 043</b>	<b>3 207</b>	<b>4 417</b>	<b>18 661</b>	<b>94.9</b>	<b>68.9</b>	<b>77.3</b>
ЦФО	237	303	313	1 358	78.1	75.8	86.1
ЮФО	25	48	58	144	52.1	43.1	74.6
СКФО	29	190	25	589	15.4	115.8	236.7
ПФО	192	59	27	619	325.4	703.3	125.9
УФО	690	751	1 881	5 811	91.8	36.7	61.6
СФО	1 870	1 855	2 113	10 140	100.8	88.5	83.1
<b>Крупа гречневая</b>							
<b>РФ. всего</b>							
<b>в том числе:</b>	<b>26 277</b>	<b>26 055</b>	<b>23 849</b>	<b>125 097</b>	<b>100.9</b>	<b>110.2</b>	<b>104.1</b>
ЦФО	5 972	6 683	5 914	34 202	89.4	101	112.4
ЮФО	507	548	286	3 018	92.5	177.3	265
СКФО	168	228	96	752	73.6	174.6	182
ПФО	1 627	1 750	1 028	6 541	93	158.2	59
УФО	1 757	2 629	4 043	11 644	66.8	43.5	75.6
СФО	16 151	14 119	12 289	68 427	114.4	131.4	112.1
ДФО	95	97	192	511	98.5	49.8	80.7

Пшено							
<b>РФ. всего</b>							
<b>в том числе:</b>	<b>5 052</b>	<b>5 643</b>	<b>6 891</b>	<b>27 485</b>	<b>89.5</b>	<b>73.3</b>	<b>79.3</b>
ЦФО	149	296	141	1 119	50.5	106.1	81.7
ЮФО	1 266	1 435	1 318	7 436	88.2	96	111.3
СКФО	360	476	369	1 952	75.6	97.6	87.8
ПФО	2 398	2 359	3 749	11 795	101.7	64	66.9
УФО	600	711	559	2 434	84.4	107.3	65.1
СФО	278	366	756	2 747	76.1	36.8	90.8

### Производство белково-витаминных добавок по федеральным округам. т

	Апрель 2013	Март 2013	Апрель 2012	Январь - апрель 2013	Темпы роста в % к		
					преды- дущему месяцу	соответ- ствующе- му месяцу прошлого года	соответст- вующему периоду с начала прошлого года
<b>РФ. всего</b>							
<b>в том числе:</b>	<b>19 253</b>	<b>17 538</b>	<b>29 347</b>	<b>86 279</b>	<b>109.8</b>	<b>65.6</b>	<b>73.9</b>
ЦФО	12 011	9 284	17 430	43 688	129.4	68.9	72
СЗФО	1 363	2 054	3 219	8 956	66.4	42.4	71.7
ЮФО	1 842	2 097	1 565	10 157	87.9	117.7	90.4
СКФО	766	737	212	3 248	103.9	361.8	234.5
ПФО	731	780	2 123	3 918	93.7	34.4	39.2
УФО	743	625	773	3 815	118.9	96.1	122.7
СФО	1 329	1 494	3 557	9 941	89	37.4	65
ДФО	468	468	468	2 556	100	100	102.7

### Производство растительных масел по федеральным округам РФ. т

	Апрель 2013	Март 2013	Апрель 2012	Январь - апрель 2013	Темпы роста в % к		
					преды- дущему месяцу	соответ- ствующе- му месяцу прошлого года	соответст- вующему периоду с начала прошлого года
<b>Масла растительные нерафинированные (включая кукурузное)</b>							
<b>РФ. всего</b>							
<b>в том</b>	<b>288 876</b>	<b>289 530</b>	<b>367 568</b>	<b>1 532 705</b>	<b>99.8</b>	<b>78.6</b>	<b>81.9</b>
ЦФО	90 397	87 674	103 230	473 254	103.1	87.6	87.6
СЗФО	18 865	19 493	18 554	95 341	96.8	101.7	104.5
ЮФО	120 502	113 732	161 202	641 381	106	74.8	81.3
СКФО	518	102	5 010	7 214	506.7	10.3	20.5
ПФО	44 890	51 812	63 011	238 572	86.6	71.2	72
УФО	1 322	1 976	1 752	6 805	66.9	75.5	84.4
СФО	9 954	11 161	11 262	54 877	89.2	88.4	91.5
ДФО	2 428	3 580	3 547	15 261	67.8	68.5	93
<b>Масло подсолнечное нерафинированное</b>							
<b>РФ. всего</b>							
<b>в том</b>	<b>243 486</b>	<b>237 378</b>	<b>328 249</b>	<b>1 291 192</b>	<b>102.6</b>	<b>74.2</b>	<b>78.3</b>
<b>числе:</b>							
ЦФО	84 584	81 052	98 209	438 707	104.4	86.1	85.5



	Апрель 2013	Март 2013	Апрель 2012	Январь - апрель 2013	Темпы роста в % к		
					преды- дущему месяцу	соответ- ствующе- му месяцу прошлого года	соответст- вующему периоду с начала прошлого года
СЗФО	81	95	41	364	85.3	197.6	69.9
ЮФО	111 043	99 643	157 004	582 807	111.4	70.7	77.9
СКФО	518	102	5 010	7 214	506.7	10.3	20.5
ПФО	43 759	50 443	61 809	232 479	86.7	70.8	72.5
УФО	349	1 032	459	2 307	33.8	76.1	135.8
СФО	3 153	5 010	5 717	27 315	62.9	55.1	94.2

### **СОСТОЯНИЕ ЗЕРНОВОГО РЫНКА РОССИИ**

По материалам Ad hoc grain [http://www.grun.ru/analytics/ad\\_hoc\\_grain/](http://www.grun.ru/analytics/ad_hoc_grain/)

Яровой сев зерновых в России завершен. По предварительным оценкам Минсельхоза на 21 июня текущего года яровые зерновые и зернобобовые культуры посеяны на площади более 30.56 млн. га, или 100.9 % к прогнозной площади (на 651 тыс. га больше показателя 2012 года). С учетом сохранившихся озимых площадь зерновых и зернобобовых культур площадь зерновых и зернобобовых культур к уборке составит около 45.4 млн. га (в 2012 году – 44.4 млн. га)

Кукуруза на зерно посеяна на площади более 2.33 млн га, или 106.8 % к прогнозной площади (+400 тыс. га), ячмень - на площади почти 8.4 млн га (+248 тыс. га). По яровой пшенице отставание площади сева от прошлого года составляет 315 тыс. га за счет снижения площади сева в СФО (-295 тыс. га).

Подсолнечник на зерно посеян на площади 6.75 млн. га или 105.1 % к прогнозируемой площади сева (+558 тыс. га), соя - на 1.26 млн га или 78.4 % (-120 тыс. га), яровой рапс - на 1.07 млн га, или 93 % (+86 тыс. га).

По оперативным данным на 11 июля зерновые и зернобобовые культуры в целом по стране обмолочены с площади 6,2 млн. га (13,7 % к прогнозу) или на 2,0 млн. га больше 2012 года, намолочено около 20,0 млн. тонн зерна (на 9,3 млн. тонн больше 2012 года) при урожайности 32,1 ц/га (в 2012 г. – 25,4 ц/га).

В том числе пшеница обмолочена с площади 5,1 млн. га (20,5% к прогнозу) или на 1,5 млн. га больше 2012 года, намолочено 16,7 млн. тонн (на 7,5 млн. тонн больше 2012 года) при урожайности 32,8 ц/га (в 2012 г. – 25,8 ц/га).

Ячмень обмолочен с площади 523,5 тыс. га (5,9% к прогнозу) или на 337,2 тыс. га больше 2012 года, намолочено 1,9 млн. тонн (что на 1,3 млн. тонн больше 2012 года) при урожайности 35,9 ц/га (в 2012 г. – 31,8 ц/га).

По заявлению Министра сельского хозяйства России в июне и начале первой декады июля на большей части европейской территории России удерживалась аномально жаркая погода. В Липецкой, Воронежской, Ульяновской, Оренбургской, Самарской, Курганской, областях, Республике Башкортостан, в ряде районов Челябинской, Ростовской, Волгоградской областей, Республике Калмыкия и южной части Республики Татарстан наблюдается почвенная засуха. Площадь, подвергшаяся



засухе, составляет 7,7 млн. га, а площадь гибели, по предварительным данным – 1,9 млн. га, то есть 2,6 % от всей посевной площади.

Согласно данным Гидрометцентра России в июне на преобладающей территории Центрального, Северо-Западного и Приволжского федеральных округов агрометеорологические условия для роста, развития и формирования урожая большинства сельскохозяйственных культур в июне были хорошими и удовлетворительными. Влагообеспеченность посевов была достаточной. На юго-востоке ПФО, где наблюдался дефицит осадков (40-50% нормы) и частые суховейные явления, преимущественно удовлетворительное. На части полей в Саратовской, Оренбургской, Самарской, Ульяновской и Липецкой областях большую часть месяца наблюдалась почвенная засуха, в результате чего у зерновых колосовых культур отмечалось преждевременное пожелтение и засыхание листьев, продуктивность колоса понижена. Суховей, достигавшие критериев опасного явления (ОЯ), наблюдались и в ряде районов Воронежской области. В южных и восточных районах Волгоградской, в ряде районов Ростовской областей, в Республике Калмыкия и Астраханской области из-за длительной почвенной засухи и частых суховеев колос у яровых культур мелкий, зерно щуплое, местами наблюдалось засыхание растений.

В большинстве земледельческих районов УФО агрометеорологические условия для завершения сева в первой декаде июня были в основном удовлетворительными. На отдельных полях Челябинской и Курганской областей запасы продуктивной влаги в пахотном слое почвы понизились до плохих (менее 10 мм), наблюдалась почвенная засуха. У растений местами наблюдалось преждевременное пожелтение нижних листьев.

В СФО в течение почти всего мая условия для сева были неблагоприятными, поэтому сев яровых культур на большей части территории округа был завершен лишь к середине июня, в отдельных северных районах только к 20 июня; т.е. на значительной части площадей в округе они были посеяны позже оптимальных сроков. Местами в Новосибирской области и Алтайском крае отмечалось повреждение заморозками всходов ярового ячменя.

Согласно прогнозу Гидрометцентра России июле в северной половине европейской территории России агрометеорологические условия для формирования урожая зерновых колосовых культур, а на юге территории и большинства поздних сельскохозяйственных культур будут в основном удовлетворительными. В отдельных северо-восточных районах Южного и на юге Приволжского федеральных округов влагообеспеченность поздних культур будет понижена. Условия для уборки зерновых культур ожидаются преимущественно хорошими.

На преобладающей территории азиатской части России агрометеорологические условия для формирования урожая большинства сельскохозяйственных культур будут в основном удовлетворительными.

Согласно предварительным данным за последнюю отчетную неделю 20 по 26 июня из России было экспортировано около 146 тыс. т злаков, что на 43 % больше, чем неделей ранее. Первое место по объему экспорта за неделю заняла пшеница – 79.7 тыс. т (+76 %). Объем экспорта кукурузы составил 26.1 тыс. т (-58 %), ячменя – 35.5 тыс. тонн (+8 %). С начала 2012/13 зернового года по 26 июня было экспортировано почти 15.63 млн т злаков. 70.4 % экспорта приходится на пшеницу (почти 11 млн т), 14.2 % - на ячмень (2.23 млн. т) и 12.5 % - на кукурузу (более 1.95 млн т).

Согласно предварительным данным Минсельхоза РФ в июне из России было экспортировано около 547 тыс. т злаков. Таким образом, экспорт злаков из России (без зернобобовых) в 2012/13 зерновом году превысил 15.7 млн т против 27.4 млн т годом ранее.

Последние статистические данные свидетельствуют о восстановлении внутреннего спроса на продовольственную пшеницу и сохранение умеренного роста спроса на фуражное зерно. Объемы производства комбикормов в мае текущего года превысили уровень мая прошлого года на 9.8 %, производство пшеничной муки выросло на 10.2 %, ржаной муки – снизилось на 12.1%, также уменьшилось производство рисовой крупы (-4.3 %) и крахмальной патоки (-21.3 %).

Сохраняется рост в животноводческом секторе России. При этом темп прироста численности поголовья свиней снижается, а птицы – слабо растут. На 1 июня численность поголовья свиней в сельскохозяйственных предприятиях выросла по сравнению с 1 июня прошлого года на 17.5 % (+18.2 % на 1 мая), а птицы - на 5.2 % (+4.2 %).

На 1 июня текущего года суммарные запасы зерна в сельскохозяйственных организациях (без малых предприятий), заготовительных и перерабатывающих организациях России составили 11.0 млн т, что на 5.7 млн т (-34.3 %) меньше, чем согласно предварительным данным на ту же дату в прошлом году. Запасы зерна в сельскохозяйственных организациях России (без малых предприятий) составили 4.5 млн т (-29.5 %), а в заготовительных и перерабатывающих организациях – 6.5 млн т (-37.2 %). Около 1.2 млн т из этого объема приходится на зерно ФИФ против почти 5 млн т в прошлом году. Таким образом, коммерческие запасы зерна в заготовительных и перерабатывающих организациях на 1 июня текущего года примерно на 0.15 млн т ниже прошлогоднего уровня. В заготовительных и перерабатывающих организациях резко упали запасы продовольственной (-43.7 %) и фуражной пшеницы (-40.1 %), а также на 26.4 % сократились запасы продовольственной ржи и на 32.7 % - ячменя. Одновременно запасы кукурузы выросли на 40.4 %.

27 июня завершились продажи зерна из интервенционного фонда в сезоне-2012/13. За последний день торгов в уходящем сезоне было продано более 32.3 тыс. т. В том числе 29.76 тыс. т пшеницы, более 2 тыс. т ячменя и 540 т ржи. По итогам торгов средневзвешенные цены составили: пшеница 3 класса – 7659 руб./т (-77 руб./т), пшеница 4 класса – 7382 руб./т (-356 руб./т), ячмень – 6000 руб./т, продовольственная рожь – 5600 (-85 руб./т) руб./т. Всего с начала интервенционных торгов государством продано более 79 % федерального интервенционного фонда – 3.64 млн т, в том числе почти 3.36 млн т пшеницы, 185.1 тыс. т ячменя и 100.7 тыс. т продовольственной ржи. С учетом утраченных (по данным ОЗК) 156 тыс. т размер интервенционного фонда на начало нового сезона составляет около 950 тыс. т. По нашим оценкам основная доля ФИФ приходится на пшеницу 3 класса и продовольственную рожь, пшеницы 4 класса и ячменя осталось мало, а фуражная пшеница продана полностью.

**Конъюнктура рынков зерна. муки. круп и масличного рынка  
05 июля 2013 г.**

(материалы предоставлены ООО «ПроЗерно»  
ООО «ПроЗерно» - официальный информационный партнер РЗС

**Средние цены на зерно. EXW Европейская Россия (индекс ПроЗерно)**

Товар	14.06.13	21.06.13	28.06.13	05.07.13	последнее изменение
Пшеница 3 класса (кл.23%)	9 030	8 620	8 355	7 850	↓-505
то же \$/t	\$283.9	\$263.3	\$255.4	\$236.3	↓-\$19,2
Пшеница 4 класса	8 860	8 430	8 150	7 570	↓-580
то же \$/t	\$278.6	\$257.5	\$249.2	\$227.8	↓-\$21,3
Продовольственная рожь	7 145	7 125	6 980	6 490	↓-490
то же \$/t	\$224.7	\$217.6	\$213.4	\$195.3	↓-\$18,1
Фуражная пшеница	8 635	8 230	7 880	7 295	↓-585
то же \$/t	\$271.5	\$251.3	\$240.9	\$219.6	↓-\$21,3
Фуражный ячмень	7 835	7 665	7 470	7 070	↓-400
то же \$/t	\$246.4	\$234.1	\$228.4	\$212.8	↓-\$15,6
Пивоваренный ячмень	9 000	9 000	8 500	8 500	0
то же \$/t	\$283.0	\$274.9	\$259.9	\$255.8	↓-\$4,0
Фуражная кукуруза	8 265	8 220	8 115	8 105	↓-10
то же \$/t	\$259.9	\$251.0	\$248.1	\$243.9	↓-\$4,2

- цены на пшеницу 3 и 4 классов нового урожая входят в рыночное русло и поэтому резко падают во всех регионах Европейской России, более всего в Черноземье на -680-800руб./т, далее Центр на -515-535руб./т и Поволжье -425-650руб./т, а на Юге уже скромнее -350-400руб./т, началось снижение цен на Урале -15-40руб./т и в Сибири -200-265руб./т;

- цены на пшеницу 5 класса нового урожая в Европейской России опять упали глубже, чем цены продовольственной пшеницы: в Черноземье на -740руб./т, в Центр на -665руб./т, Поволжье -600руб./т, на Юге -335руб./т, старый урожай на Урале – 25руб./т и в Сибири –300руб./т;

- цены на фуражный ячмень нового урожая падали активно и достаточно ровно во всех регионах Европейской России: более всего , в Поволжье на -600руб./т, в Центре и Черноземье на -400руб./т, на Юге на -200руб./т, старый урожай на Урале -15руб./т, в Сибири -65руб./т;

- цены на продовольственную рожь уже нового урожая много ниже старого: в Черноземье упали на -600руб./т, в Центре на -415руб./т, в Поволжье на -465руб./т, старый урожай на Урале -150руб./т, в Сибири на -85руб./т;

- цены на кукурузу в целом оставались стабильными только в Центре и на Юге слабо снизились на -15руб./т, а в остальных регионах – без изменений.



**Средние цены на муку EXW Европейская Россия  
(индекс ПроЗерно)**

Товар	14.06.13	21.06.13	28.06.13	05.07.13	последнее изменение
Пшеничная мука высшего	15 050	14 880	14 670	14 415	♥-255
то же \$/t	\$473.2	\$454.4	\$448.5	\$433.9	♥-\$14.6
Пшеничная мука 1 сорта	14 000	13 965	13 805	13 485	♥-320
то же \$/t	\$440.2	\$426.5	\$422.1	\$405.9	♥-\$16.2
Пшеничная мука 2 сорта	12 000	11 865	11 805	11 670	♥-135
то же \$/t	\$377.3	\$362.4	\$360.9	\$351.2	♥-\$9.7
Ржаная обдирная мука	10 200	10 200	10 200	10 050	♥-150
то же \$/t	\$320.7	\$311.5	\$311.8	\$302.5	♥-\$9.4

**Средние цены на крупу. EXW Европейская Россия  
(индекс ПроЗерно)**

Товар	14.06.13	21.06.13	28.06.13	05.07.13	последнее изменение
Гречневая крупа 1 сорта	17 295	17 215	16 425	16 320	♥-105
то же \$/t	\$543.8	\$525.8	\$502.2	\$491.2	♥-\$11.0
Рисовая крупа 1 сорта	23 425	23 615	24 030	24 175	♥145
то же \$/t	\$736.6	\$721.2	\$734.7	\$727.6	♥-\$7.0
Пшено 1 сорта	13 240	13 100	12 945	12 960	♥15
то же \$/t	\$416.3	\$400.1	\$395.8	\$390.1	♥-\$5.7

**Средние цены на подсолнечник и подсолнечное масло.  
EXW Европейская Россия (индекс ПроЗерно)**

Товар	14.06.13	21.06.13	28.06.13	05.07.13	последнее изменение
Подсолнечник	16 855	16 860	17 010	16 940	♥-70
то же \$/t	\$530.0	\$514.9	\$520.0	\$509.9	♥-\$10.2
Сырое подсолнечное масло нерафинированное	37 470	37 755	37 835	38 190	♥355
то же \$/t	\$1 178.2	\$1 153.1	\$1 156.7	\$1 149.4	♥-\$7.3

## Динамика цен по экономическим зонам России

Подготовлено РЗС по данным ООО "ПроЗерно"

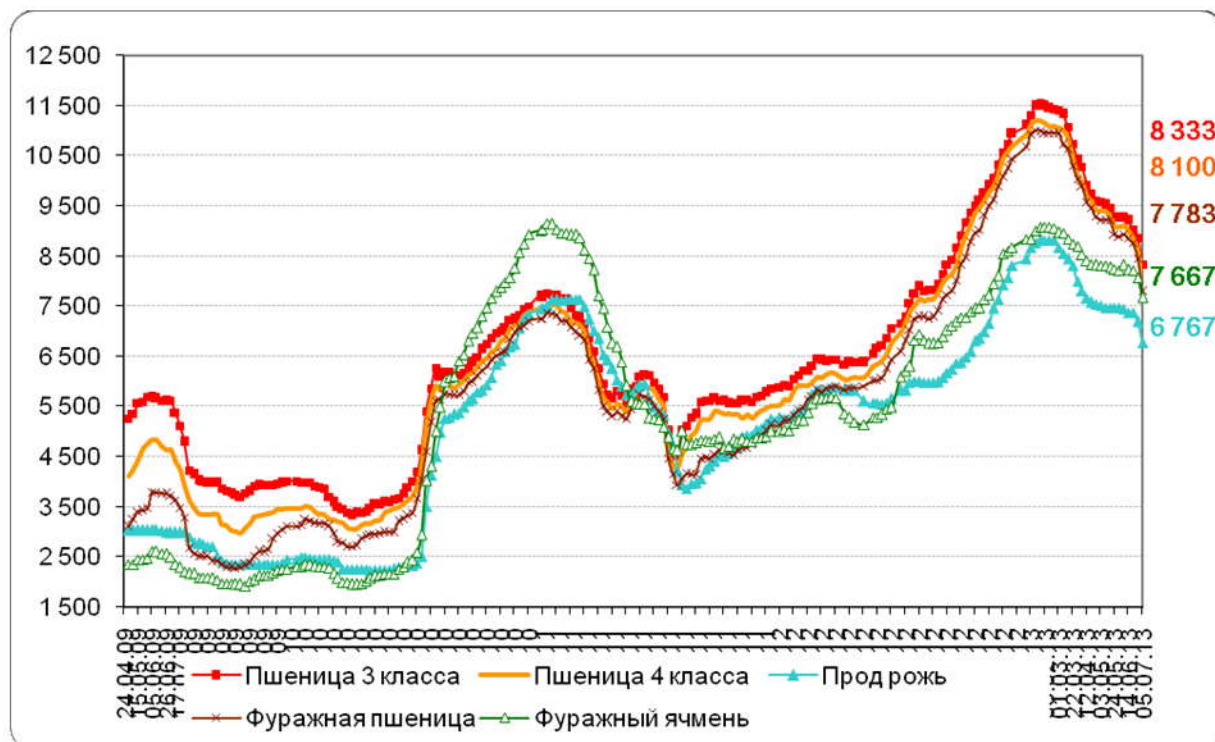

### Средние цены на продовольственное зерно, руб./т, EXW, по округам

Регион	Пшеница 3 класса			Пшеница 4 класса			Рожь гр. А		
	05.07	изменение		05.07	изменение		05.07	изменение	
		за неделю	от 01.07.		за неделю	от 01.07.		за неделю	от 01.07.
Центральный район	8 333	-517	1 250	8 100	-533	1 167	6 767	-416	1 000
Центральное Черноземье	7 825	-675	737	7 538	-787	700	6 350	-600	575
Северный Кавказ	7 150	-400	-333	6 933	-350	-400			
Поволжье	8 100	-425	1 362	7 713	-650	1 450	6 350	-463	1 600
Южный Урал и Зауралье	8 588	-37	3 038	8 375	-13	3 137	6 775	-150	2 000
Западная Сибирь	8 517	-200	1 784	8 250	-267	1 917	6 767	-83	1 584

### Средние цены на фуражное зерно, руб./т, EXW, по округам

Регион	Фуражная пшеница			Фуражный ячмень		
	05.07	изменение		05.07	изменение	
		за неделю	от 01.07.		за неделю	от 01.07.
Центральный район	7 783	-667	1 183	7 667	-400	1 917
Центральное	7 400	-738	875	7 063	-400	1 346
Северный Кавказ	6 633	-334	-267	6 550	-200	-17
Поволжье	7 363	-600	1 463	7 000	-600	1 762
Южный Урал и	8 088	-25	3 275	7 338	-12	2 938
Западная Сибирь	7 933	-300	1 983	7 983	-67	2 883

### Динамика цен на муку по Европейской части Российской Федерации, руб./т

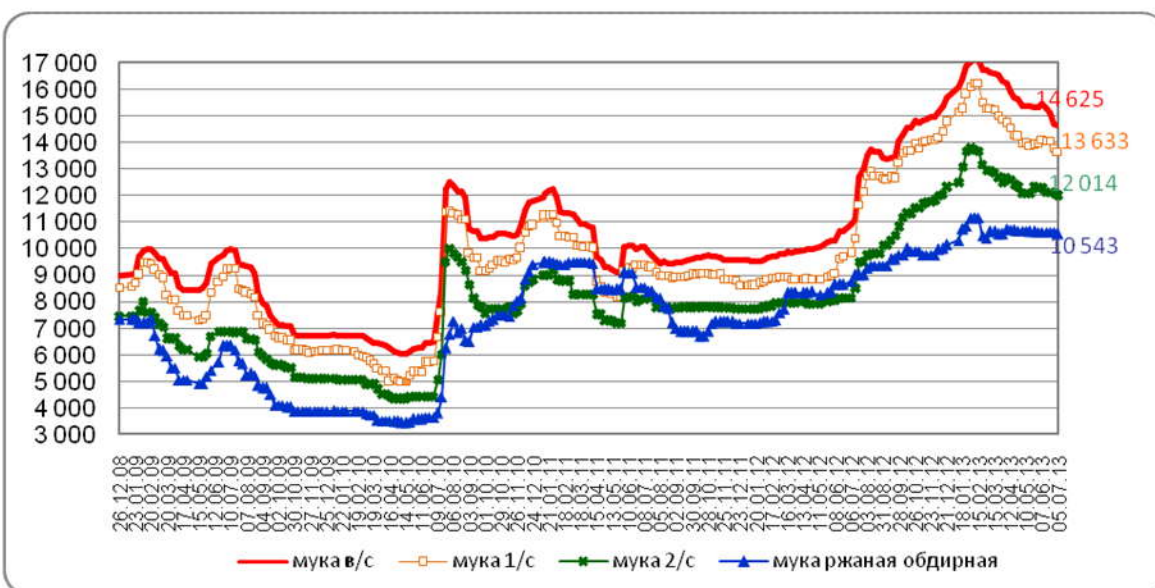

### Цены продаж муки ГОСТ в регионах России, руб./т, EXW

Регион	Мука пшеничная в/с			Мука пшеничная 1/с		
	05.07	изменение		05.07	изменение	
		за неделю	от 01.07.		за неделю	от 01.07.
Москва и область	15000-15700	-	-	14500-15000	-	-
Центральный	14 625	-64	3 825	13 633	-145	3 976
Центральное Черноземье	14 550	-94	3 910	13 438	-62	3 738



Регион	Мука пшеничная в/с			Мука пшеничная 1/с		
	05.07	изменение		05.07	изменение	
Северный Кавказ	13 933	-750	2 573	13 200		
Поволжье	14 550	-113	3 850	13 663	-175	4 163
Западная Сибирь	14 000	-280	3 167	13 100	-160	3 267

Регион	Мука пшеничная 2/с			Мука ржаная обдирная		
	05.07	изменение		05.07	изменение	
		за неделю	от 01.07.		за неделю	от 01.07.
Москва и область	11500-12500	-	-	10500-11200	-	-
Центральный	12 014	-57	3 947	10 543	-57	1 893
Центральное Черноземье	12 000	0	2 270	9 863	-50	1 343
Северный Кавказ	11 275	-475	440			
Поволжье	11 400	0	1 483	9 750	-333	2 000
Западная Сибирь	12 400	-100	3 608	10 260	0	2 460

**Динамика цен на крупяную продукцию по Европейской части Российской Федерации, руб./т**

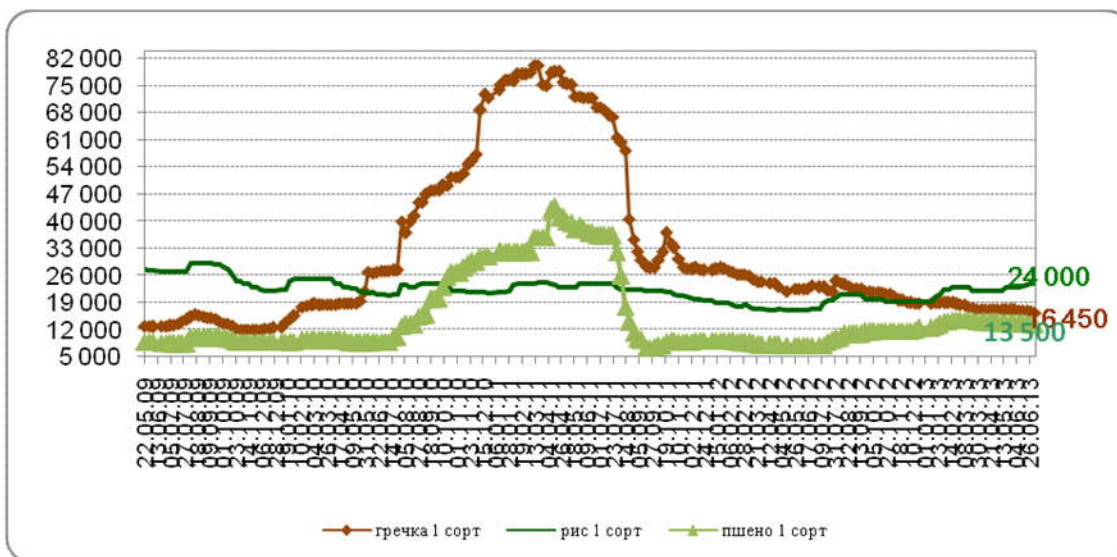

### Цены продаж крупы в регионах России, руб./т, EXW

Регион	Гречка 1 сорт		Рис 1 сорт		Пшено 1 сорт	
	05.07	Изменение*	05.07	Изменение*	05.07	Изменение*
Москва и область	16000-17800	-	24500-26000	-	12500-14500	-
Центральный район	16 450	-125	24 000	0	13 500	0
Центральное	16 333	0	24 000	0	13 500	0
Северный Кавказ			23 875			
Поволжье	15 500	0	24 000	250	12 200	75
Западная Сибирь	15 300	-200	23 750	0	15 750	250

\*Изменение за неделю

### Динамика цен на подсолнечник и нерафинированное подсолнечное масло в Центральном Черноземье, руб./т

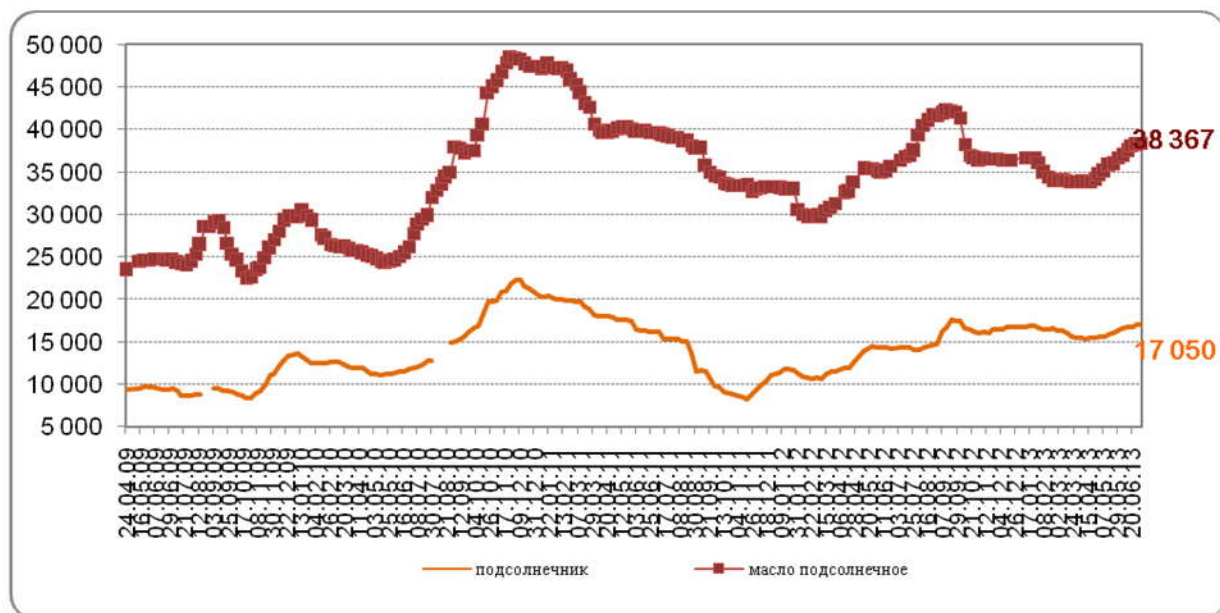

### Подсолнечник и нерафинированное подсолнечное масло: средние цены в регионах России, руб./т, EXW

Регионы	подсолнечник		масло подсолнечное	
	05.07	Изменение за неделю	05.07	Изменение за неделю
Центральное Черноземье	17 050	0	38 367	200
Северный Кавказ	17 017	-183	37 900	250
Поволжье	16 750	-33	38 300	617



## ОБЗОР МИРОВОГО РЫНКА ЗЕРНА

(По данным ежемесячного отчета Минсельхоза США. материалам Ad hoc grain)

За последние торговые дни биржевые и спотовые цены на американском рынке пшеницы и кукурузы продолжали расти на фоне прогноза неблагоприятных погодных условий. Июльский отчет USDA оказал поддержку рынку снижением прогноза валового сбора кукурузы по сравнению с июньскими оценками и увеличением прогноза потребления пшеницы. Сильная статистика экспортных заявок на американскую пшеницу способствовала укреплению цен.

Резкое снижение цен на мировом рынке стимулировало череду крупных тендеров, проведенных в последние дни странами-импортерами, что оказало поддержку ценам. GASC, (через несколько дней после объявления об отказе от импорта до конца 2013 года) закупил самый большой объем пшеницы в текущем году. Египтом было куплено 180 тыс. т пшеницы, в том числе 120 тыс. румынской по 251.24 US\$/т FOB и 60 тыс. украинской по 263.44US\$/т C&F.

Израиль законтрактовал 90 тыс. т кукурузы по 250US\$/т C&F, 30 тыс. т фуражной пшеницы по 245.7US\$/т C&F и 5 тыс. т фуражного ячменя по 253 US\$/т C&F.

Тунис закупил 75 тыс. т мукомольной пшеницы по 274.68US\$/т C&F и 75 тыс. т фуражного ячменя по \$270.87US\$/т C&F, а Иордания - 100 тыс. т фуражного ячменя по \$272.95US\$/т C&F.

За последнюю отчетную неделю с 28 июня по 4 июля экспортные нетто-продажи американской сезона-2013/14 выросли до 1473 тыс. т (в 2.5 раза больше, чем на прошлой неделе). Причем более 1 млн т продаж пришлось на закупки пшеницы Китаем. Экспортные заявки нового сезона составили: на пшеницу SRW – 4.4 млн т (в 3.5 раза больше прошлогоднего уровня), HRW - 3.2 млн т (+16 %). Экспорт пшеницы из США за неделю составил почти 715 тыс. т (+4 % к предыдущей неделе).

Экспортные нетто-продажи кукурузы составили 392 тыс. т, что на 68 % больше, чем неделей ранее. Экспорт кукурузы из США упал по сравнению с предыдущей неделей на 25 % до 266 тыс. т. С начала сезона экспорт американской кукурузы составил более 15.3 млн т, что на 55 % меньше чем в прошлом сезоне. Объем заявок на экспорт кукурузы составил более 18.5 млн т (-53 % к прошлому сезону).

Статистика состояния посевов и хода уборочной кампании, по крайней мере, не ухудшила виды на урожай в США. Согласно данным USDA за последнюю неделю состояние посевов яровой пшеницы, а также кукурузы немного улучшилось. На 7 июля по-прежнему 34 % озимой пшеницы в США находятся в хорошем и отличном состоянии. Уборочная кампания озимой пшеницы набирает темпы, сократив отставание от типичных значений. Убрано 57 % посевных площадей против 64 % в среднем за последние пять лет. 68 % кукурузы в США находятся в хорошем и отличном состоянии. Это на 28 п.п. больше, чем в прошлом году.

Во Франции за неделю состояние посевов озимой пшеницы и кукурузы несколько улучшилось, а ярового и озимого ячменя осталось без существенных изменений. Состояние посевов озимого ячменя стало немного хуже прошлогоднего уровня - доля посевов в хорошем и отличном состоянии составляет 67 % (против 68 %). Доля посевов мягкой пшеницы в хорошем и отличном состоянии составляет 70 %, что на 2 п.п. меньше, чем в прошлом году, ярового ячменя - 72 % (- 16 п.п.), кукурузы - 56 % (-



19 п.п.). Оперативные данные по уборке озимого ячменя свидетельствуют о росте текущей урожайности на 20-25 % по сравнению со средними многолетними значениями.

С начала сезона 2012/13 по 28 июня экспорт мягкой пшеницы из ЕС составил более 18.9 млн т (+51 % к прошлому году), ячменя – более 5 млн т (+74 %). В целом в прошлом зерновом году ЕС экспортировал почти 26.8 млн т зерна, а импортировал – 16.5 млн т, в том числе 10.8 млн т кукурузы, 3.8 млн т мягкой пшеницы и 1.4 млн т дурума.

11 июля USDA обнародовал обновленный прогноз баланса спроса и предложения в новом сезоне. По сравнению с июнем прогноз валового сбора пшеницы повышен почти на 2 млн т, в основном за счет Австралии (+1 млн т) и США (+0.9 млн т). Прогноз валового сбора кукурузы, наоборот, понижен на 2.75 млн т, в основном за счет Китая (-1 млн т) и США (-1.4 млн т). USDA прогнозирует в сезоне 2013/14 рост валового сбора пшеницы в мире на 43 млн т и увеличение урожая кукурузы на 105 млн т. По кукурузе и пшенице USDA ожидает рекордный мировой урожай за все время наблюдений - соответственно 959.8 млн и 697.8 млн т. Одновременно USDA увеличило прогноз мирового потребления пшеницы по сравнению с июнем на 5.4 млн. т – до 700 млн т, что в результате привело к снижению оценки конечных запасов до 172 млн т (-2 млн т к прошлому сезону). Конечные запасы кукурузы прогнозируются на уровне 151 млн т (+27 млн ).

Для России USDA дает оптимистический прогноз с ростом посевных площадей и урожайностей. В результате для России по сравнению с июнем USDA снизило прогноз только валового сбора риса - до 1 млн т (-5 % к прошлому сезону). Прогноз урожая ячменя составляет – 17.5 (+3.5 млн т), а рекордный урожай кукурузы – 9.5 (+1.3 млн т). В целом валовой сбор зерновых и зернобобовых культур в России в 2013 по данным USDA составит около 94.5 млн т (+33.6 %).

### Производство пшеницы. 2012/13 МГ (сравнение с 2011/12 МГ)

### 2013/2014 Wheat Production (Change from Previous Year)

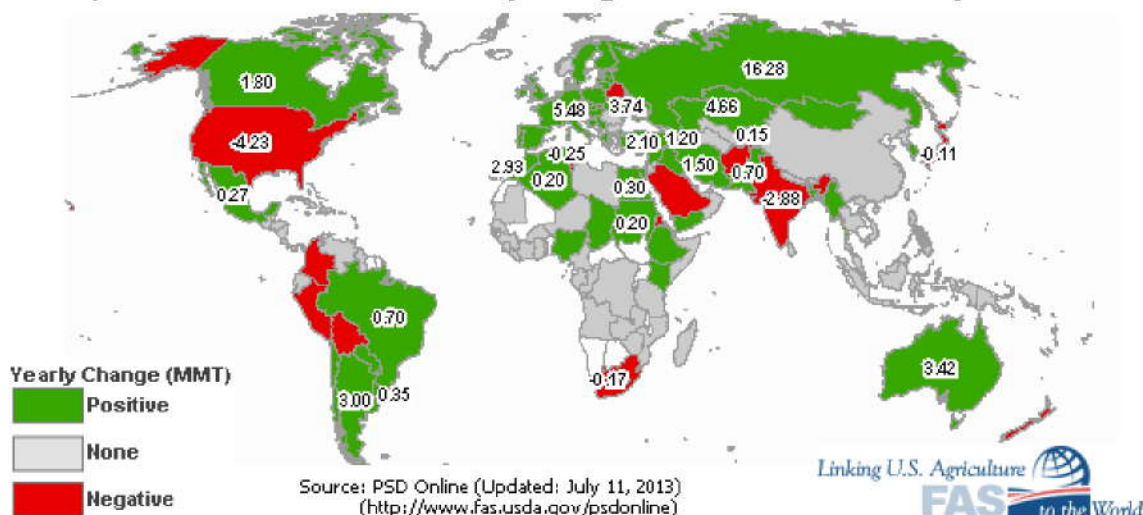

**Производство. потребление. переходящие запасы пшеницы в мире. тыс. т**

	2010/1 1	2011/1 2	2012/13 апрель	2012/13 май	2012/1 4 май	2012/14 июнь	2012/14 июль
<b>Производство</b>							
Аргентина	16 700	15 000	11 000	11 000	13 000	13 000	13 000
Австралия	27 891	29 500	22 000	22 077	24 500	24 500	25 500
Бразилия	5 900	5 800	4 300	4 300	5 000	5 000	5 000
Канада	23 167	25 260	27 200	27 200	29 000	29 000	29 000
Китай	115 180	117 920	120 600	120 600	121 000	121 000	121 000
Египет	7 200	8 400	8 500	8 500	8 800	8 800	8 800
ЕС-27	135 858	137 395	132 012	132 064	138 773	137 443	138 604
Индия	80 800	86 870	94 880	94 880	92 000	92 000	92 000
Иран	15 030	13 500	14 000	14 000	15 500	15 500	15 500
Казахстан	9 638	22 732	9 841	9 841	15 000	15 000	14 500
Пакистан	23 900	24 200	23 300	23 300	24 000	24 000	24 000
Российская Федерация	41 508	56 231	37 720	37 720	56 000	54 000	54 000
Турция	17 000	18 800	15 500	15 500	17 600	17 600	17 600
Украина	16 844	22 124	15 761	15 761	22 000	19 500	19 500
США	60 062	54 413	61 755	61 755	55 976	56 613	57 524
Узбекистан	6 500	6 300	6 700	6 700	6 700	6 700	6 700
Всего	651 898	695 177	655 428	655 637	701 099	695 856	697 798
<b>Потребление</b>							
Алжир	8 750	8 950	9 250	9 250	9 450	9 450	9 450
Бразилия	10 800	11 200	10 900	11 100	11 200	11 200	11 200
Канада	7 689	10 4	9 350	9 900	9 700	9 700	9 700
Китай	110 500	120 500	120 000	120 000	120 500	120 500	125 500
Египет	17 700	18 900	18 400	18 400	18 500	18 700	18 700
ЕС-27	122 000	126 500	121 000	120 000	123 750	122 750	122 000
Индия	81 760	81 555	84 540	84 140	87 010	88 010	89 010
Иран	16 200	15 500	16 100	16 100	16 100	16 600	16 800
Марокко	8 250	8 950	8 200	8 200	8 400	8 400	8 500
Пакистан	23 000	23 100	23 400	23 400	23 500	23 500	24 000
Российская Федерация	38 600	38 000	33 500	33 500	37 500	36 500	36 500
Турция	17 300	18 100	17 500	17 500	17 600	17 600	17 600
Украина	11 600	14 950	11 800	12 000	12 000	11 500	11 500
США	30 710	32 153	37 722	37 586	35 979	35 979	35 679
Узбекистан	7 700	8 000	7 900	7 975	7 950	7 950	7 950
Всего	654 478	695 558	678 760	679 523	691 994	691 194	696 824
<b>Переходящие запасы</b>							
Австралия	8 824	7 719	4 757	4 220	4 790	3 990	2 992
Канада	7 176	5 011	5 704	5 207	6 497	5 697	5 197
Китай	59 091	58 466	58 746	58 746	61 746	61 746	57 146
Египет	5 508	6 358	5 118	4 598	3 698	3 698	3 698



	2010/1 1	2011/1 2	2012/13 апрель	2012/13 май	2012/1 4 май	2012/14 июнь	2012/14 июль
ЕС-27	11 836	13 531	10 035	9 822	14 345	11 515	11 741
Индия	15 360	19 950	23 800	24 200	21 200	20 200	20 200
Российская Федерация	13 736	10 467	5 419	5 419	6 419	6 419	6 269
США	23 466	20 213	19 886	19 886	18 247	17 931	15 676
Всего	197 972	197 591	182 256	180 168	186 382	181 246	172 378

**Экспорт пшеницы. 2012/13 МГ (сравнение с 2011/12 МГ)**

**2013/2014 Wheat Exports (Change from Previous Year)**

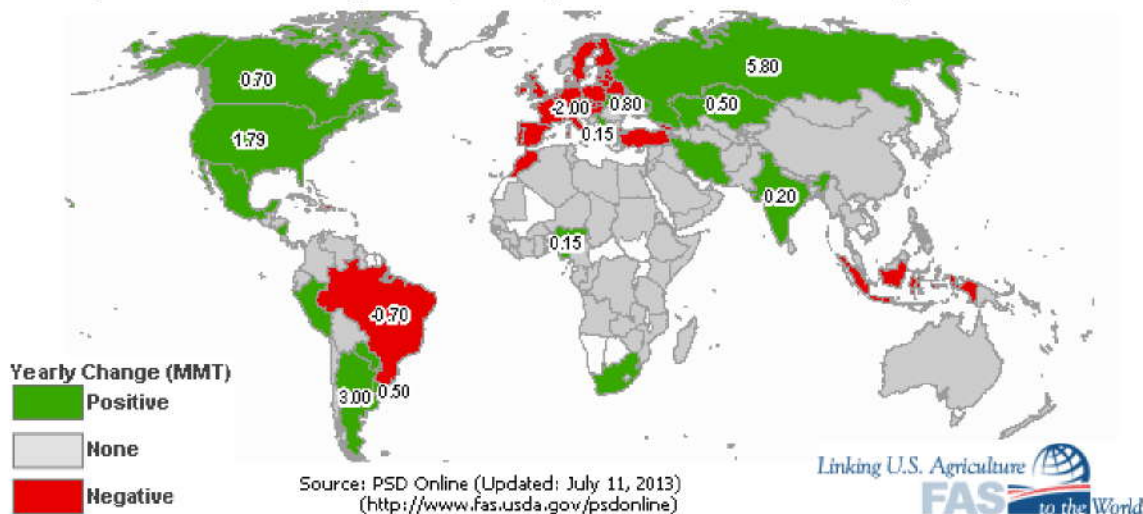

**Импорт пшеницы. 2012/13 МГ (сравнение с 2011/12 МГ)**

**2013/2014 Wheat Imports (Change from Previous Year)**

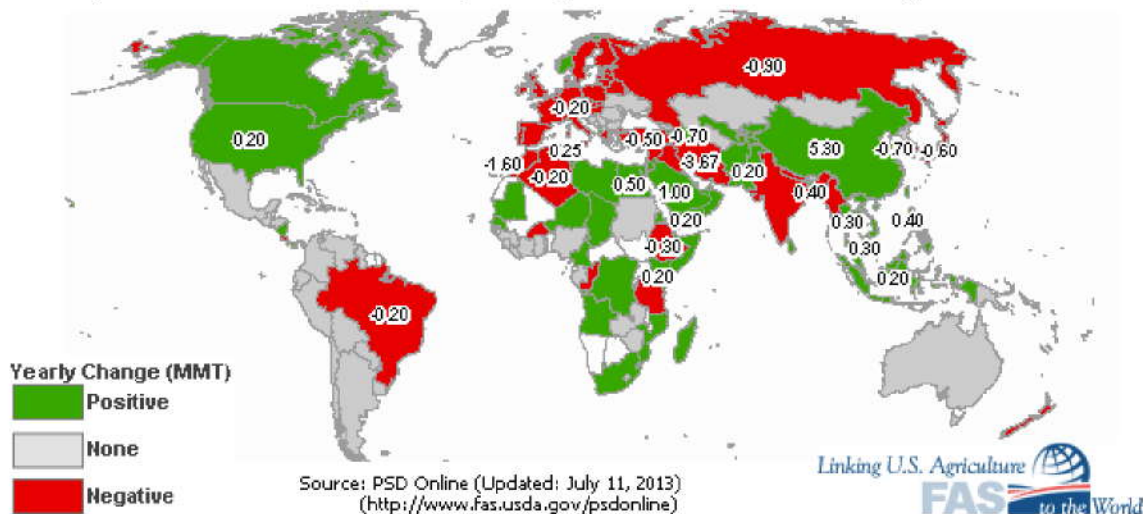



**Мировая торговля пшеницей. тыс. т**

	2010/11	2011/12	2012/13 апрель	2012/13 май	2012/14 май	2012/14 июнь	2012/14 июль
<b>Экспорт</b>							
Аргентина	7 742	11 949	5 000	5 000	7 000	7 000	7 000
Австралия	18 477	23 041	17 500	18 000	17 000	17 000	19 000
Канада	16 768	17 603	18 500	18 500	18 500	19 000	19 500
ЕС-27	22 906	16 439	20 500	21 500	17 000	18 500	20 000
Индия	74	1 600	6 500	6 500	8 000	8 000	7 000
Казахстан	5 519	10 619	6 500	6 500	7 500	7 500	7 000
Российская Федерация	3 983	21 627	10 700	10 700	18 000	17 000	17 000
Турция	2 945	3 680	3 300	3 300	3 200	3 200	3 200
Украина	4 302	5 436	7 000	7 000	9 500	8 000	8 000
США	35 977	28 071	27 896	27 896	25 174	26 535	29 257
Всего	133 653	152 725	135 656	137 381	143 324	144 115	149 127
<b>Импорт</b>							
Афганистан	2 000	2 200	1 900	1 900	2 000	2 000	2 000
Алжир	6 436	6 350	6 200	6 200	6 000	6 000	6 000
Бангладеш	3 951	2 000	2 600	2 600	3 000	3 000	3 000
Бразилия	6 746	7 052	7 700	7 700	7 500	7 500	7 500
Китай	927	2 933	3 200	3 200	3 500	3 500	8 500
Египет	10 600	11 650	8 500	8 000	9 000	9 000	9 000
ЕС-27	4 727	7 369	6 000	5 700	6 500	6 000	5 500
Индонезия	6 607	6 400	6 600	6 600	7 000	7 000	7 100
Иран	200	2 700	6 000	6 000	1 000	2 000	2 500
Ирак	3 632	3 785	3 700	3 700	3 200	3 200	3 200
Израиль	1 392	2 029	1 600	1 600	1 700	1 700	1 700
Япония	5 869	6 354	6 300	6 300	6 000	6 000	6 000
Южная Корея	4 761	5 188	5 500	5 500	4 800	4 800	4 800
Мексика	3 462	5 020	3 900	3 900	3 900	3 900	3 900
Марокко	3 903	3 625	3 300	3 300	2 000	2 000	2 000
Нигерия	4 051	3 872	4 000	4 000	4 000	4 000	4 000
Перу	1 757	1 585	1 600	1 600	1 700	1 700	1 700
Филиппины	3 271	4 020	3 200	3 400	3 800	3 800	3 800
Саудовская Аравия	1 742	2 903	2 000	2 000	3 000	3 000	3 000
ЮАР	1 627	1 542	1 600	1 600	1 900	1 900	1 900
Судан	1 919	2 578	1 700	1 700	1 900	1 900	1 900
Тайланд	3 517	4 414	1 800	1 800	2 100	2 100	2 100
Турция	1 469	1 686	3 700	3 700	3 200	3 200	3 200
США	2 571	3 000	3 538	3 402	3 538	3 538	3 538
Вьетнам	2 460	2 711	2 100	2 100	2 200	2 200	2 200
Йемен	2 845	2 600	2 900	2 900	3 100	3 100	3 100
Всего	133 653	152 725	141 863	141 967	140 433	140 833	146 058

**Производство, потребление и переходящие запасы ячменя. тыс. т**

	2010/11	2011/12	2012/13 апрель	2012/13 май	2012/14 май	2012/14 июнь	2012/14 июль
<b>Производство</b>							
Алжир	1 500	1 350	1 500	1 500	1 750	1 750	1 750
Аргентина	2 950	4 300	5 500	5 500	4 000	4 000	4 000
Австралия	8 145	8 500	7 000	7 062	7 400	7 400	7 400
Беларусь	1 966	1 800	2 100	2 100	1 700	1 700	1 700
Канада	7 605	7 760	8 010	8 010	8 550	8 550	9 000
Китай	1 972	2 500	2 600	2 350	2 300	2 300	2 300
Эфиопия	1 525	1 592	1 580	1 620	1 632	1 632	1 632
ЕС-27	53 514	51 462	54 407	54 372	55 304	55 584	56 046
Индия	1 350	1 660	1 620	1 620	1 700	1 700	1 700
Иран	3 210	2 900	3 400	3 400	3 400	3 400	3 400
Казахстан	1 313	2 593	1 500	1 500	2 000	2 000	2 200
Марокко	2 570	2 340	1 100	1 200	2 600	2 600	2 600
Российская Федерация	8 350	16 935	13 952	13 952	17 500	17 500	17 500
Турция	5 900	7 000	5 500	5 500	7 100	7 100	7 100
Украина	8 484	9 098	6 935	6 935	7 000	7 000	7 000
США	3 925	3 392	4 796	4 796	4 790	4 790	4 779
Всего	122 928	133 895	129 997	129 914	137 882	138 012	138 978
<b>Потребление</b>							
Алжир	1 500	1 700	1 850	2 000	2 150	2 150	2 150
Австралия	4 300	3 800	3 300	3 300	3 300	3 300	3 300
Беларусь	2 000	2 000	2 200	2 200	1 900	1 900	1 900
Канада	7 584	7 200	6 800	6 800	6 800	6 800	7 000
Китай	4 150	4 500	4 800	4 700	4 600	4 600	4 600
ЕС-27	56 400	51 700	51 600	51 600	51 650	51 650	51 870
Индия	1 350	1 550	1 600	1 600	1 650	1 650	1 650
Иран	3 700	3 900	4 200	4 200	4 200	4 200	4 200
Япония	1 550	1 525	1 500	1 500	1 500	1 500	1 500
Марокко	3 050	3 100	1 900	1 900	2 800	2 800	2 800
Российская Федерация	9 500	14 300	12 300	12 100	13 300	13 300	13 300
Саудовская Аравия	6 325	6 525	7 725	7 725	7 725	7 725	7 925
Турция	6 000	6 650	6 100	6 100	6 700	6 700	6 700
Украина	6 000	5 600	5 000	5 000	5 100	5 100	5 100
США	15 406	15 640	4 790	4 790	5 007	5 007	5 007
Всего	136 077	136 602	132 245	132 112	135 814	135 764	136 364
<b>Переходящие запасы</b>							
Алжир	1 336	1 586	1 585	1 235	1 035	1 035	1 035
Канада	1 441	751	982	930	1 205	1 205	1 355
ЕС-27	7 952	5 114	3 772	4 514	4 468	4 748	4 864
Иран	1 178	1 378	1 778	1 778	1 978	1 978	1 978
Российская Федерация	1 386	951	700	650	1 300	1 300	1 300
Саудовская Аравия	1 253	2 228	2 503	2 503	2 278	2 278	2 178



	2010/11	2011/12	2012/13 апрель	2012/13 май	2012/14 май	2012/14 июнь	2012/14 июль
Украина	794	1 522	937	937	867	867	867
США	1 945	1 308	1 639	1 617	1 617	1 617	1 846
Всего	24 320	21 613	19 692	19 858	21 168	21 400	21 718

**Мировая торговля ячменем. тыс. т**

	2010/1 1	2011/1 2	2012/1 3 апр	2012/13 май	2012/1 4 май	2012/1 4 июнь	2012/1 4 июль
<b>Экспорт</b>							
Аргентина	1 531	3 400	4 000	4 000	2 400	2 400	2 400
Австралия	4 088	5 000	3 800	3 800	4 100	4 100	4 100
Канада	1 052	1 400	1 500	1 500	1 500	1 500	1 600
ЕС-27	4 594	2 400	4 500	4 500	3 800	3 800	3 800
Казахстан	224	800	200	200	400	400	500
Российская	969	3 200	2 300	2 300	3 800	3 800	3 800
Украина	2 446	2 300	2 200	2 200	2 000	2 000	2 000
США	181	150	174	196	218	218	218
Всего	15 207	18 890	18 979	19 121	18 383	18 383	18 578
<b>Импорт</b>							
Бразилия	345	350	300	300	400	400	400
Китай	1 656	2 200	2 400	2 400	2 200	2 200	2 200
Колумбия	251	250	250	250	250	250	250
ЕС-27	286	350	200	100	100	100	100
Иран	500	1 100	1 200	1 200	1 000	1 000	1 000
Израиль	287	350	200	200	225	225	225
Япония	1 359	1 300	1 300	1 300	1 300	1 300	1 300
Иордания	550	700	850	850	850	850	850
Кувейт	317	250	250	250	250	250	250
Ливия	179	200	200	200	200	200	200
Марокко	222	700	250	250	250	250	250
Российская	411	400	500	250	250	250	250
Саудовская Аравия	6 200	7 500	7 500	7 500	7 500	7 500	7 500
США	148	400	501	501	435	435	544
Всего	15 207	18 890	18 616	18 342	17 625	17 625	17 809



Производство кукурузы. 2012/13 МГ (сравнение с 2011/12 МГ)

2013/2014 Corn Production (Change from Previous Year)

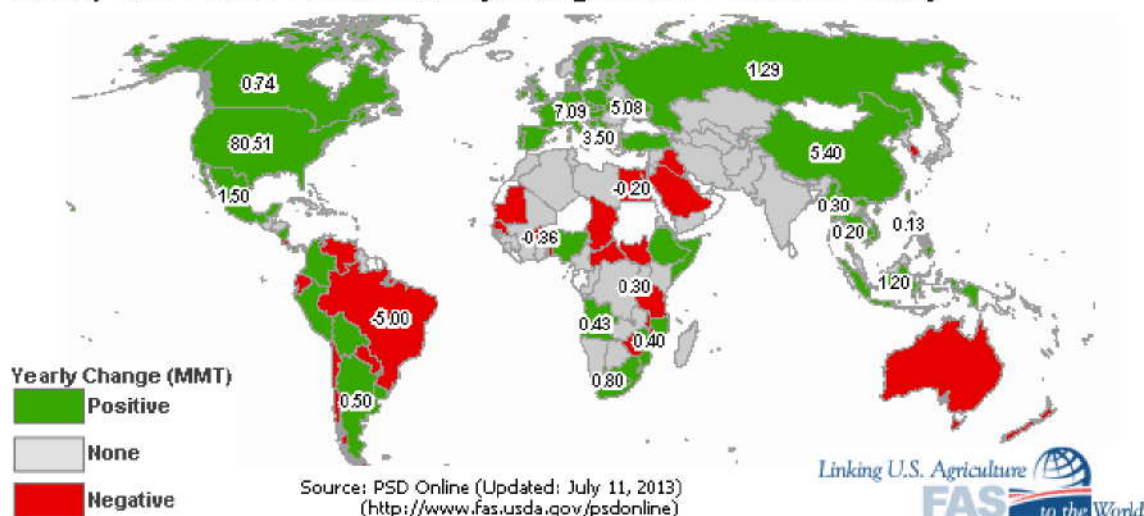

Производство, потребление и переходящие запасы кукурузы. тыс. т

	2010/11	2011/12	2012/13 апрель	2012/13 май	2012/14 май	2012/14 июнь	2012/14 июль
<b>Производство</b>							
Аргентина	25 200	21 000	26 500	26 500	27 000	27 000	27 000
Бразилия	57 400	72 800	74 000	76 000	72 000	72 000	72 000
Канада	11 714	10 700	13 060	13 060	13 800	13 800	13 800
Китай	177 245	192 780	208 000	208 000	212 000	212 000	211 000
Египет	6 500	5 500	5 800	5 800	5 600	5 600	5 600
ЕС-27	55 934	65 403	56 071	56 646	63 802	63 875	65 625
Индия	21 730	21 570	21 000	21 500	21 500	21 500	21 500
Индонезия	6 800	8 900	9 000	9 000	9 200	9 200	9 200
Мексика	21 058	18 100	21 500	21 500	23 000	23 000	23 000
Нигерия	8 800	9 250	9 410	7 630	7 700	7 700	7 700
Филиппины	7 271	7 139	7 131	7 131	7 400	7 400	7 400
Сербия	6 800	6 300	3 500	3 500	7 000	7 000	7 000
Юж.Африка	10 924	11 500	12 500	12 200	13 000	13 000	13 000
Украина	11 919	22 838	20 922	20 922	26 000	26 000	26 000
США	316 165	313 918	273 832	273 832	359 173	355 743	354 346
Всего	830 767	876 844	855 919	857 119	965 939	962 582	959 835
<b>Потребление</b>							
Аргентина	7 300	7 700	7 600	7 600	8 300	8 300	8 300
Бразилия	49 500	54 000	53 000	53 000	54 000	54 000	54 000
Канада	11 434	11 100	12 000	12 500	12 800	12 800	12 800
Китай	180 000	188 000	207 000	207 000	224 000	224 000	224 000
Египет	12 500	11 000	10 700	10 700	10 900	10 900	10 900
ЕС-27	62 500	67 300	67 500	68 400	67 800	67 800	70 000
Индия	18 100	17 600	18 000	17 500	18 400	17 900	17 900
Индонезия	9 800	10 000	10 700	10 700	11 200	11 400	11 200

	2010/11	2011/12	2012/13 апрель	2012/13 май	2012/14 май	2012/14 июнь	2012/14 июль
Япония	15 700	15 000	15 000	15 000	15 500	15 500	15 500
Юж.Корея	8 214	7 700	7 600	8 100	8 300	8 300	8 300
Мексика	29 200	29 700	29 200	28 700	29 000	29 000	29 000
Нигерия	8 800	9 250	9 450	7 800	7 700	7 700	7 700
Филиппины	7 200	7 300	7 400	7 400	7 500	7 500	7 500
Юж.Африка	10 650	10 700	10 800	10 800	11 000	11 000	11 000
США	285 014	277 889	262 571	263 790	295 162	293 383	292 114
Всего	849 074	868 348	870 046	871 448	930 794	928 915	927 636
<b>Переходящие запасы</b>							
Бразилия	10 276	15 876	11 510	11 510	12 310	13 310	12 810
Китай	49 415	59 095	63 285	63 285	58 235	55 835	54 835
ЕС-27	4 923	6 126	4 266	4 459	4 961	5 034	5 401
Иран	2 381	1 861	1 641	1 641	1 421	1 421	1 421
Юж.Корея	1 589	1 463	1 468	1 468	1 451	1 451	1 451
Юж.Африка	3 418	2 743	3 375	3 322	3 347	3 226	3 226
Украина	1 121	1 209	824	823	1 773	1 773	1 773
США	28 644	25 936	19 237	19 288	50 912	49 515	49 769
Всего	127 470	135 966	125 289	125 425	154 628	151 833	150 972

### Экспорт кукурузы. 2012/13 МГ (сравнение с 2011/12 МГ)

### 2013/2014 Corn Exports (Change from Previous Year)

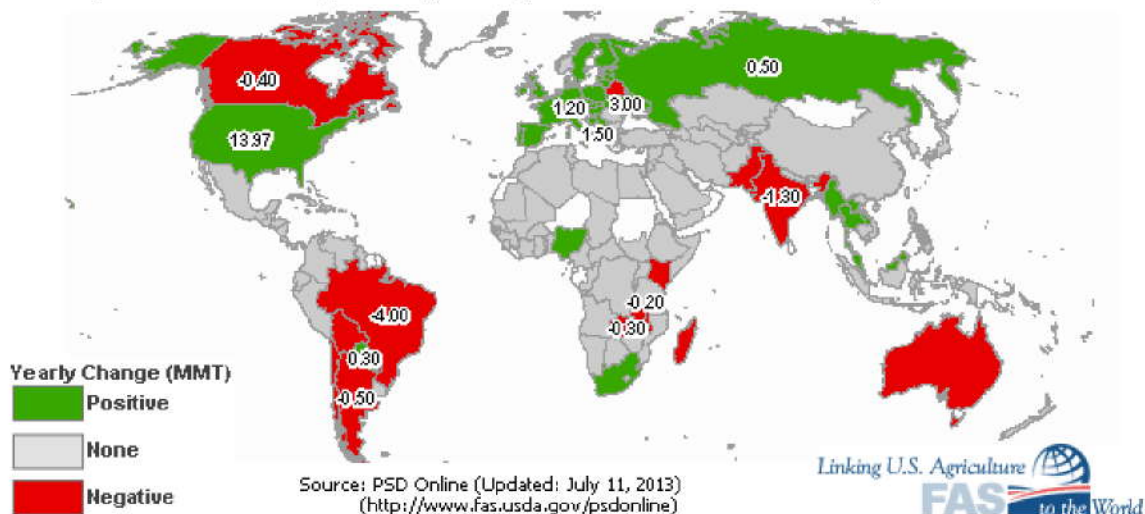



## Импорт кукурузы. 2012/13 МГ (сравнение с 2011/12 МГ)

### 2013/2014 Corn Imports (Change from Previous Year)

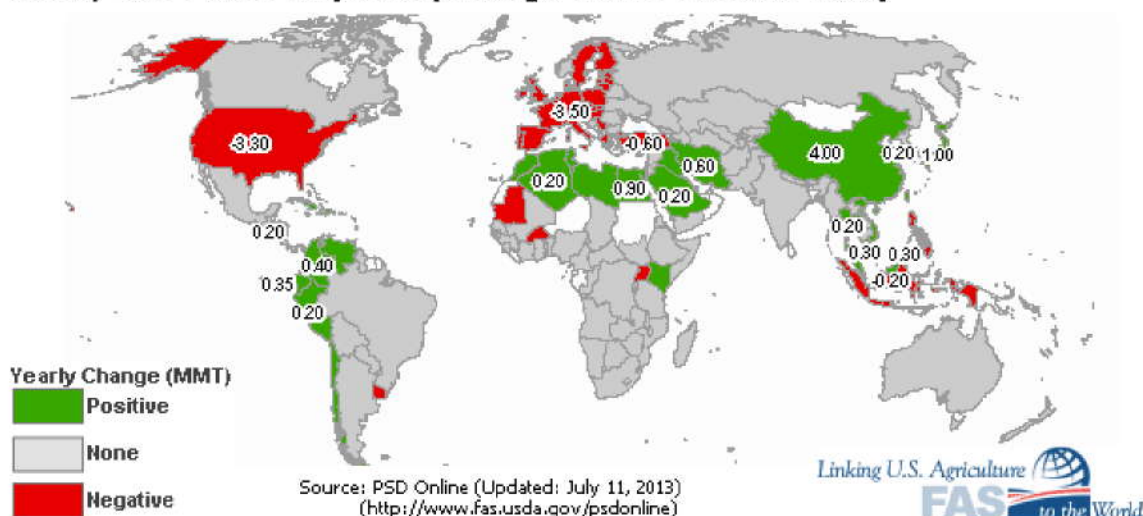

### Мировая торговля кукурузой. тыс. т

	2010/11	2011/12	2012/13 апрель	2012/13 май	2012/14 май	2012/14 июнь	2012/14 июль
<b>Экспорт</b>							
Аргентина	15 198	16 700	19 000	19 000	18 500	18 500	18 500
Бразилия	11 583	12 700	19 500	21 500	18 000	18 000	18 000
Канада	1 657	500	1 500	1 000	1 000	1 000	1 000
ЕС-27	1 078	3 200	1 000	1 000	2 500	2 500	2 700
Индия	3 376	4 400	3 000	4 000	3 000	3 500	3 500
Парагвай	1 203	2 100	2 100	2 100	2 400	2 400	2 400
Россия	37	2 200	2 300	2 300	2 500	2 500	2 500
Юж.Африка	2 839	1 800	2 000	1 700	2 000	2 000	2 000
Украина	5 008	15 000	13 500	13 500	16 500	16 500	16 500
США	45 244	38 500	20 321	19 051	33 022	33 022	31 751
Всего	91 887	102 750	87 946	89 031	104 622	105 122	103 851
<b>Импорт</b>							
Алжир	2 683	3 100	2 800	2 800	3 000	3 000	3 000
Бразилия	287	1 000	800	800	800	800	800
Китай	979	5 500	3 000	3 000	7 000	7 000	7 000
Колумбия	3 504	3 400	3 200	3 200	3 600	3 600	3 600
Коста-Рика	663	700	750	750	750	750	750
Куба	838	850	850	850	900	900	900
Доминиканская	1 001	1 050	1 100	1 100	1 200	1 200	1 200
Египет	5 803	7 100	4 000	4 000	4 900	4 900	4 900
ЕС-27	7 359	6 300	10 000	10 500	7 000	7 000	7 000
Индонезия	3 041	1 500	1 700	1 700	1 900	2 200	2 200
Иран	3 500	3 600	3 500	3 500	4 100	4 100	4 100
Израиль	1 029	1 200	1 200	1 200	1 400	1 400	1 400
Япония	15 648	15 000	15 000	15 000	15 500	15 500	15 500
Юж.Корея	8 107	7 500	7 500	8 000	8 200	8 200	8 200
Малайзия	2 809	3 000	3 100	3 100	3 400	3 400	3 400
Мексика	8 252	11 200	8 000	7 500	6 500	6 500	6 500



	2010/1 1	2011/12	2012/13 апрель	2012/13 май	2012/14 май	2012/14 июнь	2012/14 июль
Марокко	1 738	1 800	1 900	1 900	2 000	2 000	2 000
Перу	1 939	2 000	1 900	1 900	2 100	2 100	2 100
Саудовская	1 933	2 000	1 900	2 100	2 300	2 300	2 300
Сирия	1 659	1 300	700	700	700	700	700
Тайвань	4 134	4 200	4 300	4 300	4 300	4 300	4 300
Тунис	677	800	800	800	850	850	850
Турция	456	650	700	700	700	700	700
США	684	750	3 175	3 175	635	635	762
Венесуэлла	1 251	2 200	2 000	2 500	2 600	2 600	2 600
Вьетнам	1 000	1 200	1 400	1 400	1 700	1 700	1 700
<b>Всего</b>	<b>91 887</b>	<b>102 750</b>	<b>95 480</b>	<b>96 565</b>	<b>98 680</b>	<b>98 980</b>	<b>99 057</b>

### СОСТОЯНИЕ ЗЕРНОВОГО РЫНКА КАЗАХСТАНА

(Материалы подготовлены информационно-аналитическим Департаментом РЗС по данным Агентства Республики Казахстан по статистике)

Наличие зерновых и бобовых (на зерно) видам культур на 1 июля 2013 г.. т

	Всего	в том числе			
		в сельскохоз. предприятиях	в крестьянских (фермерских) хозяйствах	в хлебоприемных пунктах и элеваторах	на мелькомбинатах и др. предприятиях
<b>Всего</b>	<b>4 964 620</b>	<b>898 180</b>	<b>176 555</b>	<b>3 217 287</b>	<b>672 598</b>
на продовольствие	4 600 905	627 354	149 132	3 163 771	660 648
на семена	89 255	66 476	10 198	12 575	6
на фураж	274 460	204 350	17 225	40 941	11 944
<b>Пшеница</b>	<b>4 625 961</b>	<b>672 998</b>	<b>152 870</b>	<b>3 164 955</b>	<b>635 138</b>
на продовольствие	4 459 309	547 378	138 634	3 140 367	632 930
на семена	76 608	56 586	7 799	12 223	-
на фураж	90 044	69 034	6 437	12 365	2 208
<b>Кукуруза</b>	<b>10 362</b>	<b>2 752</b>	<b>289</b>	<b>3 702</b>	<b>3 619</b>
на продовольствие	118	16	-	-	102
на семена	375	166	69	140	-
на фураж	9 869	2 570	220	3 562	3 517
<b>Рис</b>	<b>39 134</b>	<b>19 978</b>	<b>1 001</b>	<b>3 299</b>	<b>14 856</b>
на продовольствие	38 612	19 631	826	3 299	14 856
на семена	522	347	175	-	-
<b>Ячмень</b>	<b>142 480</b>	<b>86 272</b>	<b>13 395</b>	<b>26 425</b>	<b>16 388</b>
на продовольствие	54 122	29 773	4 843	8 046	11 460
на семена	6 579	5 851	728	-	-
на фураж	81 779	50 648	7 824	18 379	4 928
<b>Рожь</b>	<b>2 808</b>	<b>516</b>	<b>1 200</b>	<b>809</b>	<b>283</b>
на продовольствие	2 001	446	668	604	283
на семена	438	37	196	205	-

	Всего	в том числе			
		в сельскохоз. предприятиях	в крестьянских (фермерских) хозяйствах	в хлебоприемных пунктах и элеваторах	на мелькомбинатах и др. предприятиях
на фураж	369	33	336	-	-
<b>Овес</b>	<b>28 003</b>	<b>18 118</b>	<b>2 746</b>	<b>6 419</b>	<b>720</b>
на продовольствие	6 204	5 762	153	-	289
на семена	1 605	1 011	594	-	-
на фураж	20 194	11 345	1 999	6 419	431
<b>Гречиха</b>	<b>12 463</b>	<b>4 945</b>	<b>3 122</b>	<b>3 731</b>	<b>665</b>
на продовольствие	11 255	4 211	2 661	3 724	659
на семена	882	486	383	7	6
на фураж	326	248	78	-	-
<b>Просо</b>	<b>10 568</b>	<b>4 503</b>	<b>905</b>	<b>5 091</b>	<b>69</b>
на продовольствие	9 459	3 734	565	5 091	69
на семена	443	396	47	-	-
на фураж	666	373	293	-	-

**Экспортные цены на зерновые культуры и муку в долларах за тонну, в т.ч. НДС 0 % (франко-граница) на 29.06.2013 года. (КазахЗерно)**

Наименование станции	пшеница 3 класса, с клейковиной		пшеница 4 класс	пшеница 5 класс	ячмень	Условия поставки
	23-24%	27-30%	-	-	2 сорт	
	Продажа	Продажа	Продажа	Продажа	Продажа	
ст. Петропавловск (Южно-Уральская ж д)	225-235	242-252	191-202	-	197-202	DAP
ст. Сары-агаш	266-276	285-295	248-258	-	235-245	DAP
ст. Луговая	262-271	277-287	244-251	-	229-239	DAP
ст. Тобол	244-254	261-271	228-238	-	209-219	DAP
порт Актау	272-282	291-301	259-269	-	247-257	FOB
ст. Бекабад	302-312	315-325	291-301	-	-	CPT
ст. Хайратон	341-351	342-351	326-336	-	290-300	CPT
ст. Кудукли	333-343	363-203	319-329	-	-	CPT
ст. Сарахс	-	-	-	-	-	

**Цены на зерно и продукты его переработки в Казахстане (еженедельный бюллетень по состоянию на 20**  
**Подготовлено Союзом зернопереработчиков и хлебопеков Казахстана. Источник информации: прямой телефонный**  
**сбыта**

Вид продукции	Цены производителей - отпускные оптовые (франко склад) в тенге													
	Акмолинская область		Алматинская область			Актюбинская область		ВКО		ЗКО		Костанайская область		Павлодарская область
	ТОО "Концерн "Цесна-Астык"	ТОО "Агроком"	ТОО "АзияАгрофуд" (Шамолган)	ТОО "Алтын Діірмен" (Алматы)	ТОО "Агрофуд" (Копшагай)	АО "Ново - Альджанский к-т"	ТОО "Рамазан"	ТОО "ВКМКК" (Семипалатинск)	ТОО "Усть - Каменогорский к-т"	АО "Желаевский к-т" (Уральск)	ТОО "Белес Агро"	АО "Мелькомбинат" (Костанай)	ТОО "Асалия"	
1	2	3	4	5	6	7	8	9	10	11	12	13	14	
<b>Зерно:</b>														
Цена закупа (3кл) не выше.тенге	36000	36000	33000	34000	38000	36000	28000	41500		35000		33000	28000	
то же в \$														
Клейковина. %	25	23	23	23	23	24	23	23		23		23	23	
<b>Мука:</b>														
высший сорт (весовая)	69	68	82		70,0	72	65	78	70	80	70,0	75		
высший сорт (пакет 2кг.)	91						90	84	-	100	95	-	-	
первый сорт (весовая)	56	57,5	60	55	56	64		61	58	70	68,0	67	50	
первый сорт (пакет 2 кг.)	72	-	-	-				67	-	82	-	-		
второй сорт (весовая)	42	-	63		40	51	50	54	45	60	60,0	-	40	
"Казахстанская"	-	-	-	-	-	-	-	54,0	-	-	-	-	-	
ржаная обдирная (весовая)	86	-	-	-	-	-	-			60	-	-	-	
Крупка макаронная	90	-	-	-	-	-	-	-	-	-	-	-	-	
овсяная	0	-	-	-	-	-	-	-	-	-	-	-	-	
Блинная (фас. 1кг.)	140	-	-	-	-	-	150	-	-	-	-	-	-	
Оладьевая (фас. 1кг.)	115	-	-	-	-	-	-	-	-	-	-	-	-	
Элитная-Экстра (фас. 2кг.)	120	-	-	-	-	-	-	-	-	115	-	-	-	
<b>Крупа:</b>														
манная	-	-	-	-	-	-	90	-	-	105	-	-	-	



Вид продукции	Цены производителей - отпускные оптовые (франко склад) в тенге													
	Акмолинская область		Алматинская область			Актюбинская область		ВКО		ЗКО		Костанайская область		Павлодарская обл.
	ТОО "Концерн "Цесна-Астык"	ТОО "Агроком"	ТОО "АзияАгрофуд" (Шамолган)	ТОО "Алтын Диірмен" (Алматы)	ТОО "Агрофуд" (Копшагай)	АО "Ново - Альджанский к-т"	ТОО "Рамазан"	ТОО "ВКМКК" (Семипалатинск)	ТОО "Усть - Каменогорский к-т"	АО "Желаевский к-т" (Уральск)	ТОО "Белес Агро"	АО "Мелькомбинат" (Костанай)	ТОО "Асалия"	
1 пшеничная (и Полтавская)	2 0	3 -	4 -	5 -	6 -	7 -	8 -	9 -	10 -	11 -	12 -	13 -	14 -	
пшено высший сорт	-	-	-	0	-	-	-	-	-	-	-	-	-	
пшено первый сорт	-	-	-	0	-	-	-	-	-	-	-	-	-	
<b>Макаронны:</b>														
короткорезанные весовые (в мешках 5 кг.)	120	-	-	-	-	-	115	96	-	124	-	130	-	
длиннорезанные весовые (в мешках 10 кг.)	-	-	-	-	-	-	-	95	-	-	-	-	-	
короткорезанные штучные (фасованные в пакеты)	170	-	-	-	-	-	125	99	-	170	-	188	-	
длиннорезанные сплошные (фасованные в пакеты)	170	-	-	-	-	-	-	99	-	185	-	150	-	
Отруби	12	16	14	15	15	15	15	14,5		15	15	-	18	
Комбикорма по заявкам	16-92,8							42-42,5	36-38					

Вид продукции	Хлеб формовой													
	Цена оптовая (франко склад) в тенге за кг.													
	"Хлебобулочный комбинат ТОО"	"АзияАгроФуд" (Шамолган)	"Аксайский ХБК" (Алматы)	ТОО "Концерн "Цесна-Астык" (Астана)	ТОО "Кокше-Нан"	ТОО "Павлодарский ХБК"	ТОО "Нанивест кондитер"	ТОО "Рамазан" (Актобе)	ТОО "Актобе Нан"	ТОО "Заман-групп" (Атырау)	"Хлебзавод №1" (Уральск. ЧП)	"Каравай" (Усть - Каменогорск)	"Оскимен" (Усть - Каменогорск)	Средняя цена по РК
1 из муки первого	2 88,33	3 80,46	4 86,15	5 73,33	6 72,73	7 78,33	8 76,36	9 66,6	10 71,67	11 80	12 66,67	13 100,00	14 75,00	15 78,1

сорта														
из муки второго сорта	-	-	-	88,33	72,73	-	-	56,2	-	-	92,31	100,00	-	81,9
Бородинский	112	-	125	210,00	125	151,43	146	120	120	150	157,14	175,00	185,7	148,1

Примечания: 1. Цены в бюллетне не являются основанием для заключения сделки, а только ориентируют при проведении исследований предприятием.

2. Курс доллара США по данным Нацбанка РК - 1\$ = 151,65 тенге = 32,75 р.р.; 1р.р. = 4,63 тенге.

3. Цены на зерно, приведенные в таблице, объявленные на закупе.

Средняя цена зерна продовольственной пшеницы третьего класса за последнюю неделю снизилась на 0,84%.

За последнюю неделю средние цены по всем видам продукции остались на прежнем уровне, кроме средней цены на муку высшего сорта снизилась на 0,19%.

Средние цены на отслеживаемые виды хлеба, остались без изменений.

При расчете средней цены на муку первого сорта в расчет не приняты предприятия, перерабатывающие зерно в рамках Меморандумов. учитываются и цены закупа зерна у предприятий, перерабатывающих зерно в рамках Меморандумов.

## ОБЗОР МИРОВЫХ ЦЕН.

### Экспортные цены мирового рынка на пшеницу и кукурузу. \$/т

Наименование	Биржа	Условия поставки. страна	22.03.13	1.04.13	10.05.13	05.07.13	Измен к 05.07.2013
<b>Фьючерсный рынок</b>							
Пшеница мукомольная	CBOT	США	268.1	244.0	256.0	241.0	2.7
Пшеница мукомольная	MATIF	Франция	312.6	306.1	320.3	250.8	-2.0
Пшеница кормовая	Liffe	Великобритания	306.3	302.8	293.9	249.5	12.4
Кукуруза желтая	CBOT	США	285.9	252.8	270.8	269.6	2.2
Кукуруза	MATIF	Франция	296.7	292.0	278.9	280.7	-11.8
Пшеница. руб./т	СПб-Биржа	Россия	8 290р.	8 490р.	-	-	-
Кукуруза. руб./т	СПб-Биржа	Россия	8 815р.	8 950р.	-	-	-
<b>Наличный рынок</b>							
HRW	США	CPT/ Gulf	316.5	297.5	319.2	300.1	-1.7
SRW	США	CPT/ Gulf	290.2	262.3	279.0	253.2	3.9
Пшеница мукомольная	Франция	FOB	324.0	325.6	321.9	253.5	-3.9
Кукуруза желтая	США	CPT/ Gulf	310.3	276.5	290.4	289.3	-17.5
Пшеница мукомольная	Россия	Black sea	360	350	310		

SRW – озимая мягкозерная краснозерная пшеница; HRW – озимая твердозерная краснозерная пшеница; Gulf – Мексиканский залив. \*- для американского зерна цены на 26 ноября



**Торги на Чикагской товарной бирже (CBOT)  
продовольственной пшеницей SRW. \$/t**

	28.06.13	05.07.13
Июль 2013	238.3	241.0
Сентябрь 2013	241.7	242.5
Декабрь 2013	246.7	246.4

**Общий тренд (фьючерсы на июль 2013)**

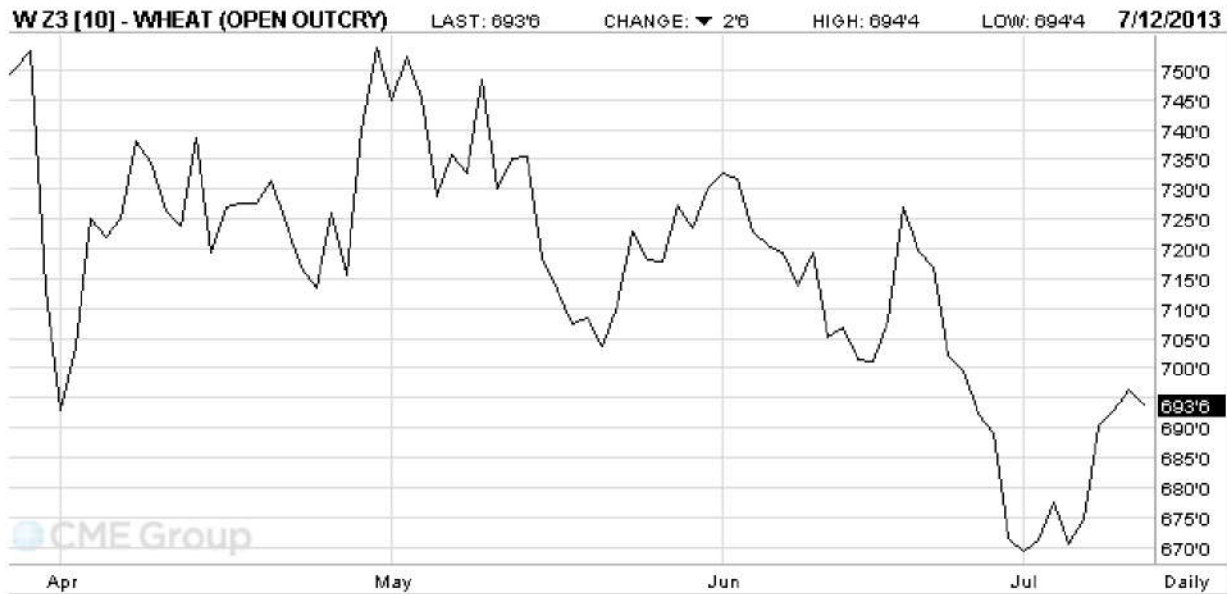

**Индексы Международного совета по зерну (ICG) на 2013 г.**

**Экспортные цены на ячмень ЕС. \$/t      Экспортные цены на соевые бобы  
FOB. US # 2. \$/t**

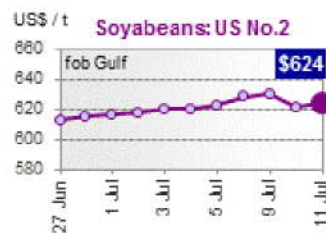
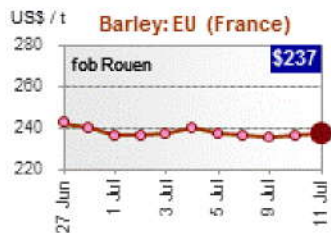

**Экспортные цены на пшеницу США.**

**HRWFOBGulf \$/t/FOBGulf \$/t**

**Экспортные цены на кукурузу США**

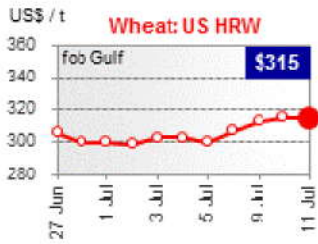

**Индекс фрахта**

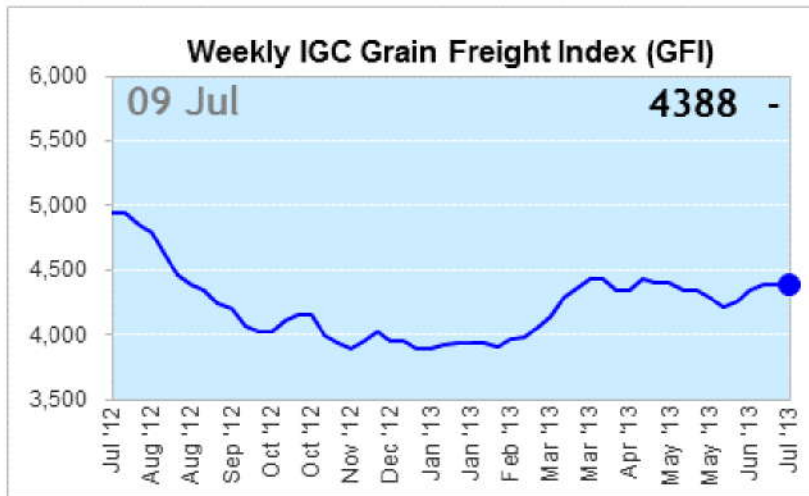

**Стоимость фрахта Бразилия – ЕС**

**США (Мексиканский залив) –ЕС**

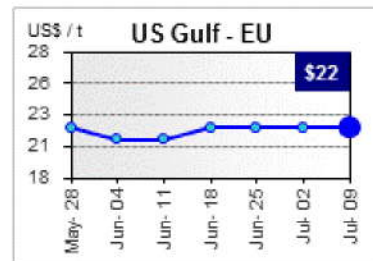
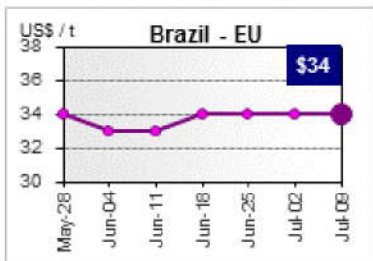

**Обзор цен на американскую пшеницу на 05.07.2013 г.**  
**(Материал предоставлен Американской пшеничной ассоциацией)**

Район экспорта	Пшеница а содержание белка	ЦЕНА_ФОБ (USD/т)			ЦЕНА_ФОБ (USD/т.)							
		изменения за неделю			июль	авг	сен	окт	ноя брь	дек абрь	январь	Год назад
		USD/ буш	USD/ буш	USD/т								
Великие Озера	NS/DNS 13.0	М	8.46	-9	311	311	311	316	318	320	322	358
	NS/DNS 13.5	М	8.46	-9	311	311	311	316	318	320	322	361
	NS/DNS 14.0	М	8.46	-9	311	311	311	316	318	320	322	365
Мексикан ский залив	NS/DNS 13.0	М	9.46	-9	348	347	347	353	354	356	359	395
	NS/DNS 13.5	М	9.46	-9	348	347	347	353	354	356	359	398
	NS/DNS 14.0	М	9.46	-9	348	347	347	353	354	356	359	402
	HRW Ord	К	8.12	3	298	302	296	304	305	307	314	320
	HRW 11.5	К	8.12	3	298	302	296	304	305	307	314	327
	HRW 12.0	К	8.22	3	302	305	300	307	309	311	318	329
	HRW 12.5	К	8.37	3	307	311	305	313	315	316	323	331
	SRW	С	7.23	8	266	268	270	275	276	278	283	304
Северо- Западное Тихоокеа нское побережье	NS/DNS 13.0	М	8.96	-9	329	331	334	334	334	334	340	378
	NS/DNS 13.5	М	8.96	-9	329	331	334	334	334	334	340	382
	NS/DNS 14.0	М	8.96	-9	329	334	338	338	338	338	344	385
	HRW Ord	К	8.32	2	306	298	302	307	307	307	312	309
	HRW 11.5	К	8.37	2	307	300	303	309	309	309	314	316
	HRW 12.0	К	8.47	2	311	303	307	313	313	313	318	323
	HRW 13.0	К	8.87	2	326	318	322	327	327	327	333	345
	SW	\$	7.90	-4	290	285	287	288	290	290	292	312
	SW 9.5% max	\$	7.90	-4	290	285	287	288	290	290	292	312
	VW	\$	7.95	-4	292	287	288	290	292	292	294	314



**ПРЕДЛОЖЕНИЕ  
ОБ ОКАЗАНИИ ЮРИДИЧЕСКИХ УСЛУГ  
ПО ВЗЫСКАНИЮ  
СТРАХОВОГО ВОЗМЕЩЕНИЯ**

В прошедшие годы сельхозпроизводители активно страховали будущий урожай. Однако, не всегда страховые компании добросовестно относились к своим договорным обязательствам, и реально возмещали сельхозпредприятиям их потери, возникшие в результате непогоды, стихийных бедствий и так далее, если коротко, то в результате наступления страховых случаев. Считаем, что это не справедливо.

Основными причинами отказов в выплате возмещения со стороны страховых компаний являются:

1. Нарушение агротехнологии;
2. Несвоевременное уведомление страховщика;
3. Ущерб, по мнению страховщика, причинен в результате причин, имевших место до заключения договора страхования;
4. Решение страховой компании об отказе основано на заключении экспертов, привлеченных самой страховой компанией;
5. Иные основания, указанные в договоре страхования или правилах страхования.

Все указанные случаи отказов страховых компаний могут быть успешно оспорены.

Тема довольно сложная. Часто бывает так, что в результате наступления страхового случая страховая компания выплачивает крестьянину какие-нибудь 10-15 процентов от реального ущерба, и получивший эти деньги остается довольным, прибывая в неведении, что ему по закону причитается в 10 раз больше полученного. Причиной тому служит прежде всего отсутствие квалифицированной юридической помощи. Однако не только мелкие хозяйства терпят убытки, но и крупные сельхозпроизводители тоже страдают от незаконных действий страховых компаний. А причина, по сути та же, недостаток опыта работы в этой специфической области коммерческих отношений. Содержать же сотрудника, специально занимающегося именно этими вопросами, часто бывает накладно. Да и где взять человека с необходимым опытом.

Изучав сложившуюся ситуацию, **Российский Зерновой Союз приступил к организации процесса взыскания страховых выплат со страховых компаний в судебном порядке.**

С этой целью, совместно с компанией ГлавСтрахКонтроль, предлагаем всем участникам Российского Зернового Союза помощь в урегулировании с максимальной выгодой, спорных ситуаций, возникших со страховыми компаниями. К работе по взысканию страховых выплат привлечены высококвалифицированные юристы, специализирующиеся именно в данной области права.

Стандартная стоимость услуг составляет 12% от суммы страхового возмещения, полученного в результате оказания услуг страхователем, но не ниже 800 000 руб.

**При этом страхователь оплачивает услуги только после получения возмещения от страховщика.**

Одновременно, на дополнительных условиях, РЗС предлагает сопровождение процедуры заключения и исполнения договоров страхования.

Для получения поддержки предлагаем обратиться в **Российский Зерновой Союз к Директору Департамента правого обеспечения Жигулину Вадиму Станиславовичу**, который проконсультирует, рассмотрит документы по убыткам и окажет Вам помощь, в случае недобросовестного поведения вашей страховой компании.

Р.т. (499) 975-20-35

Моб. (916)386-75-11

Тел/факс(495) 607-83-79

**E-mail:** [zvs@grun.ru](mailto:zvs@grun.ru)



# ВЕСТНИК

Российского Зернового Союза  
№ 07 (249)



Июль 2013

## ОГЛАВЛЕНИЕ:

<b>Всемирный зерновой форум</b>	<b>3</b>
<b>XIX Международная конференция Причерноморское зерно и масличные</b>	<b>5</b>
<b>Глубокая переработка зерна- инвестиционный потенциал России</b>	<b>6</b>
<b>ОБЗОР РОССИЙСКОГО АГРОПРОМЫШЛЕННОГО КОМПЛЕКСА</b>	<b>8</b>
Текущая ситуация в АПК	8
Растениеводство	8
Животноводство	22
Материально-техническое обеспечение	27
Пищевая и перерабатывающая промышленность	28
Состояние зернового рынка России	34
Конъюнктура рынков зерна, муки, круп и масличного рынка	37
Динамика цен по экономическим зонам Российской Федерации	39
<b>ОБЗОР МИРОВОГО РЫНКА ЗЕРНА</b>	<b>43</b>
Состояние зернового рынка Казахстана	53
<b>ОБЗОР МИРОВЫХ ЦЕН</b>	<b>58</b>
Экспортные цены мирового рынка на пшеницу и кукурузу	58
Торги на Чикагской товарной бирже (CBOT) продовольственной пшеницей SRW	59
Индексы международного совета по зерну (ICG)	59
Обзор цен на американскую пшеницу	61
<b>ПРЕДЛОЖЕНИЕ ОБ ОКАЗАНИИ ЮРИДИЧЕСКИХ УСЛУГ</b>	<b>62</b>

*Воспроизведение, распространение информации, содержащейся в данном издании, разрешается, по согласованию с правообладателем*





В соответствии с Распоряжением Правительства Российской Федерации от 8 июля 2013 г. № 1156-р, 2-й Всемирный зерновой форум состоится 9 октября 2013 года в рамках Российской агропромышленной недели в Москве.

Зерновой форум организуется Правительством РФ совместно с Министерством сельского хозяйства РФ и Российским Зерновым Союзом. Ожидается, что в его работе примут участие главы ряда государств, министры сельского хозяйства, руководители ведущих международных организаций, национальных и транснациональных зерновых компаний, финансовых и банковских структур.

Основные цели – поиск и обсуждение путей решения актуальных вопросов, таких как: развитие производства и торговли зерном, создание динамичной мировой рыночной и торговой системы в сфере продовольствия и сельского хозяйства, выработка комплексных мер по укреплению продовольственной безопасности в мире и принятие долгосрочного пакета антикризисных мер для решения проблемы недостатка продовольствия.

В рамках Зернового форума предусмотрено проведение бизнес-форумов, конференций, круглых столов с участием министров сельского хозяйства, а также руководителей национальных фермерских организаций и ассоциаций, объединяющих участников рынка зерна.

Ключевые темы обсуждения: причины и последствия продовольственного кризиса, макроэкономические факторы развития мировой экономики и прогноз цен на зерно и продовольствие, гуманитарные программы и их роль в мировой агропродовольственной системе, инновации в зерновом производстве, мировая торговая политика: новые вызовы глобализации, локализация и регионализация торговли, национальные программы поддержки аграрного производства.

**Подробную информацию о мероприятии Вы можете получить по телефонам или электронной почте:**

*Российский Зерновой Союз: +7 (495) 607-82-85, +7 (499) 975-53-57;  
e-mail: [rzs@grun.ru](mailto:rzs@grun.ru)*



# ПРАВИТЕЛЬСТВО РОССИЙСКОЙ ФЕДЕРАЦИИ

## РАСПОРЯЖЕНИЕ

от 8 июля 2013 г. № 1156-р

МОСКВА

1. Провести в октябре 2013 г. в г. Москве 2-й Всемирный зерновой форум (далее - форум) в рамках Российской агропромышленной недели, проводимой в соответствии с распоряжением Правительства Российской Федерации от 11 апреля 2000 г. № 536-р.

2. Образовать организационный комитет по подготовке и проведению форума.

Назначить председателем организационного комитета Заместителя Председателя Правительства Российской Федерации Дворковича А.В.

3. Минсельхозу России:

представить в Правительство Российской Федерации в 2-недельный срок предложения по составу организационного комитета;

утвердить план по подготовке и проведению мероприятий форума;

осуществить организационно-техническое обеспечение деятельности организационного комитета.

4. Финансовое обеспечение организации и проведения форума осуществить за счет средств, предусмотренных Минсельхозу России в федеральном бюджете в 2013 году на указанные цели, а также за счет привлечения внебюджетных средств.

Председатель Правительства  
Российской Федерации



Д.Медведев



*При поддержке Министерства сельского хозяйства РФ*

Российский Зерновой Союз и Институт конъюнктуры аграрного рынка при поддержке Министерства сельского хозяйства Российской Федерации, Министерства экономического развития Российской Федерации, Евразийской экономической комиссии **5 сентября 2013 года** проведут **XIX Международную конференцию Причерноморское зерно и масличные 2013/14** в отеле «Ренессанс Москва Олимпик», г. Москва.

Исторически эта конференция является ключевым отраслевым событием зернового сезона. Контуры нового урожая уже достаточно ясны, а вот конъюнктура рынка и действия регуляторов еще продолжают формироваться.

Как всегда, вам будет предложена исключительно насыщенная и актуальная Программа. В работе Конференции примут участие ключевые представители Правительства Российской Федерации и другие ответственные лица.

Ожидаются выступления самых авторитетных международных и российских экспертов. В частности, уже имеется договоренность о выступлении с руководителем известного международного аналитического агентства «АгРесурс» г-ном **Дэном Бассе**.

Одной из особенностей сентябрьской Конференции 2013 г. станет более широкое вовлечение в дискуссию представителей других стран Причерноморского бассейна – Украины, Казахстана и др.

В работе XVIII Международной конференции «Причерноморское зерно и масличные», которая состоялась 06 сентября 2012 г. в Москве, приняли участие **280 представителей из 21 страны** мира, в том числе из России, США, Великобритании, Германии, Франции, Нидерландов, Сирии, Египта, Сингапура, а также Украины и Казахстана.

**Генеральный спонсор:**



**Спонсор:**



**Подробную информацию о мероприятии Вы можете получить по телефонам или электронной почте:**

Российский Зерновой Союз: +7 (495) 607-82-85, +7 (499) 975-53-57;  
e-mail: [rzs@grun.ru](mailto:rzs@grun.ru)



## ***Глубокая переработка зерна - инвестиционный потенциал России***

РЗС подготовил отчёт об исследовании – «Глубокая переработка зерна – инвестиционный потенциал России».

Исследование проводилось в течение нескольких месяцев и охватило мировой опыт производства продукции глубокой переработки и ее практического применения в крупнейших странах мира.

**Справка.** На горизонте ближайших десяти лет при дальнейшей модернизации зернового хозяйства России рост внутреннего потребления и увеличение экспорта не будут успевать за темпами прироста производства зерновых культур. На фоне многолетнего структурного кризиса российской зернопереработки, имеющей устойчивый переизбыток производственных мощностей, существует объективная необходимость дальнейшего развития технологической цепочки, - глубокой переработки зерна (ГПЗ).

**Внедрение ГПЗ даст толчок развитию отрасли промышленной биотехнологии и повышению инвестиционной капитализации (проекты оцениваются до 200 млн. Евро).**

Развитие в России ГПЗ позволит производить высокотехнологичные продукты, спрос на которые устойчиво растет как на внутреннем, так и на мировом: высокобелковые кормовые добавки, кормовые дрожжи, кукурузный и пшеничный глютен, модифицированные крахмалы, глюкозо-фруктозные сиропы, заменители сахара, кристаллическая глюкоза, аминокислоты и органические кислоты.

**Цель исследования** – оценить практическую необходимость развития отрасли глубокой переработки зерна (ГПЗ) в России, перспективы инвестиционной привлекательности и экономическое обоснование реализации такого рода проектов.

**Следующий этап** - специалисты РЗС прорабатывают конкретные рекомендации для потенциальных инвесторов по реализации проектов ГПЗ с учетом региональной и продуктовой специфики.

**В результирующем документе проработаны вопросы по направлениям:**

- Перспективы развития ситуации в сегменте мирового и российского рынка ГПЗ.

- SWOT анализ привлекательности инвестиций в ГПЗ.
- Анализ конкурентной среды на рынке ГПЗ и ключевые факторы успеха.
- Правильный выбор сегмента рынка. базовой технологии и компании-поставщика.
- Оптимальный выбор места дислокации объекта как с точки зрения доступности зернового сырья. так и - готовности местной инфраструктуры.
- Доступ к "дешевому" финансированию.
- Стратегические альтернативы инвестирования в ГПЗ.
- Статистические данные.
- Россия. Производство основных видов продукции в натуральном выражении в 1997-2012 гг.
- Мировой импорт и экспорт за 1997-2011 гг. по товарным позициям: лизин. инулин. лимонная и аскорбиновая кислота. клейковина. крахмал пшеничный. кукурузный. картофельный. маниоковый. глутамат натрия. декстрины и прочие модифицированные крахмалы. глюкоза и сироп глюкозы.
- Основные мировые экспортеры и импортеры по этим видам продукции.

Партнерство - заинтересованные организации приглашаются к сотрудничеству.

**Для заказа разработанного документа и исследовательских работ** просьба обращаться к Директору информационно-аналитического департамента Булавину Рудольфу Евгеньевичу.

Тел.+7 499 975 26 16. e-mail:bulavin@grun.ru

**ТЕКУЩАЯ СИТУАЦИЯ В АПК**

**(Материалы подготовлены информационно-аналитическим  
Департаментом РЗС по данным ФТС. Росстата)**

Объем производства продукции сельского хозяйства всех сельхозпроизводителей (сельхозорганизации, крестьянские (фермерские) хозяйства, население) в мае 2013г. в действующих ценах, по предварительной оценке, составил 217,9 млрд.рублей, в январе-мае 2013г. - 810,6 млрд.рублей.



*1) Оценка данных с исключением сезонного фактора осуществлена с использованием программы "DEMETRA 2.2".  
При поступлении новых данных статистических наблюдений динамика может быть уточнена.*

**Растениеводство**

На 1 июня 2013г. в хозяйствах всех категорий (сельхозорганизации, фермеры, население), по расчетам, яровые зерновые и зернобобовые культуры посеяны на площади 26,5 млн.гектаров, подсолнечник - на 6,4 млн., сахарная свекла - на 0,9 млн., картофель - на 2,0 млн., овощи - на 0,6 млн.гектаров.

По сравнению с соответствующей датой предыдущего года сократились засеянные площади яровых зерновых и зернобобовых культур в хозяйствах всех сельхозпроизводителей на 7,0%, сахарной свеклы - на 18,7%, картофеля - на 6,7%, овощей - на 6,3%, площади подсолнечника увеличились на 7,8%.

Озимые культуры в сельхозорганизациях (не относящихся к субъектам малого предпринимательства), по данным на 1 июня 2013г., погибли на площади 345,5 тыс.гектаров (4,5% их посева), в том числе зерновые и зернобобовые - на 304,9 тыс.гектаров (4,2%). Под урожай 2012г. площадь погибших озимых составляла 992,6 тыс.гектаров (12,8%).



С учетом сохранившихся озимых площадей зерновых и зернобобовых культур на 1 июня 2013г. в сельскохозяйственных организациях, по расчетам, составила 29,8 млн.гектаров, что на 2,0% меньше, чем на соответствующую дату 2012 года.

**Ход сева основных сельскохозяйственных культур  
в хозяйствах всех категорий  
на 1 июня 2013 года** тыс.гектаров

	Хозяйства всех категорий	В том числе			Справочно площадь посевов в хозяйствах всех категорий на 1 июня 2012г.
		сельхозорга- низации	крестьянские (фермерские) хозяйства <sup>1)</sup>	хозяйства населения	
Яровые зерновые и зернобобовые (включая кукурузу на зерно), млн.гектаров	26,5	19	7,1	0,4	28,5
в % к хозяйствам всех категорий	100	71,7	26,8	1,5	
<b>Сахарная свекла</b>	<b>899</b>	<b>792</b>	<b>102</b>	<b>5</b>	<b>1105</b>
в % к хозяйствам всех категорий	100	88,1	11,3	0,6	
<b>Подсолнечник</b>	<b>6387</b>	<b>4331</b>	<b>2034</b>	<b>22</b>	<b>5928</b>
в % к хозяйствам всех категорий	100	67,8	31,9	0,3	
<b>Картофель</b>	<b>1951</b>	<b>156</b>	<b>106</b>	<b>1689</b>	<b>2090</b>
в % к хозяйствам всех категорий	100	8	5,5	86,5	
<b>Овощи</b>	<b>560</b>	<b>64</b>	<b>61</b>	<b>435</b>	<b>598</b>
в % к хозяйствам всех категорий	100	11,4	10,9	77,7	

*1) Включая индивидуальных предпринимателей.*

**РЕАЛИЗАЦИЯ ЗЕРНОВЫХ КУЛЬТУР**

В I квартале 2013г. по сравнению с соответствующим периодом предыдущего года возросла продажа сельхозорганизациями скота и птицы в живом весе, снизилась продажа зерна, молока и яиц.

За этот период реализовано по всем каналам 3,9 млн.тонн зерна, 1,9 млн.тонн скота и птицы (в живом весе), 3,1 млн.тонн молока, 7,2 млрд.штук яиц.

**Динамика отгрузок зерновых и зернобобовых культур (с кукурузой)  
сельскохозяйственными организациями в 2008/09 – 2012/13 МГ. тыс. т**

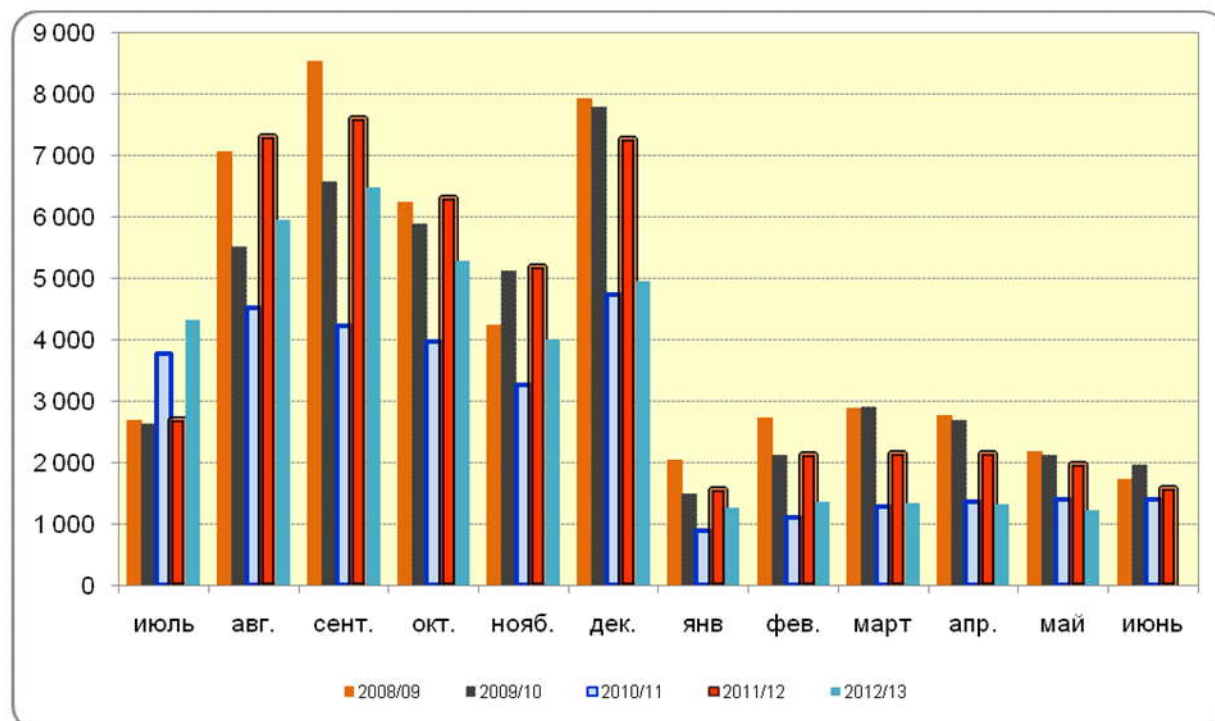

**Отгружено зерновых и зернобобовых культур (включая кукурузу)  
(в весе после доработки) сельхозорганизациями. т**

	май 2012 года	май 2013 года	2013 в % к 2012	январь - май 2012 года	январь - май 2013 года	2013 в % к 2012
<b>РФ всего. в том числе:</b>	1 705 224	1 211 333	71.0	10 582 212	6 467 186	61.1
ЦФО	315 445	262 030	83.1	2 742 194	2 008 134	73.2
СЗФО	7 551	10 015	132.6	57 045	54 070	94.8
ЮФО	343 133	265 598	77.4	2 108 208	1 274 147	60.4
СКФО	114 595	105 128	91.7	1 035 589	615 706	59.5
ПФО	348 390	235 782	67.7	1 693 767	1 106 888	65.4
УФО	198 918	95 638	48.1	1 048 795	422 447	40.3
СФО	363 860	212 766	58.5	1 833 897	904 703	49.3
ДФО	13 331	24 376	182.9	62 716	81 092	129.3

**Динамика отгрузок пшеницы сельскохозяйственными  
организациями в 2008/09 – 2012/13 МГ. тыс. т**

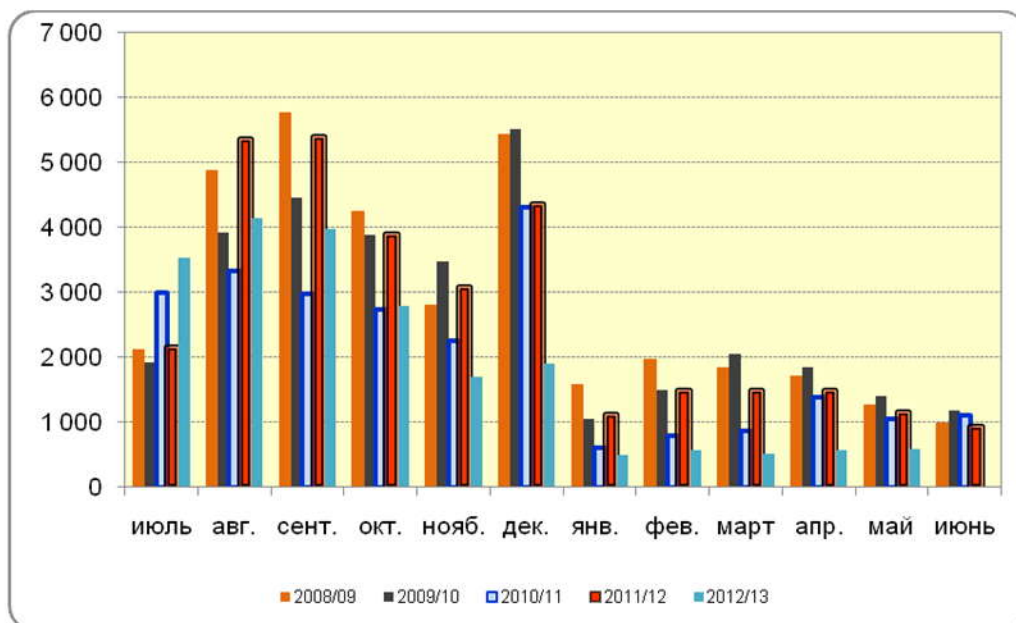

**Отгружено пшеницы в весе после доработки сельхозорганизациями. т**

	май 2012 года	май 2013 года	2013 в % к 2012	январь - май 2012 года	январь - май 2013 года	2013 в % к 2012
<b>РФ. всего в том числе:</b>	941 348	590 139	62.7	6 218 972	2 756 344	44.3
ЦФО	130 934	78 753	60.1	1 283 986	625 420	48.7
СЗФО	3 124	5 952	190.5	28 742	28 120	97.8
ЮФО	152 278	115 328	75.7	1 074 915	496 501	46.2
СКФО	66 298	71 623	108.0	725 090	246 300	34.0
ПФО	198 458	107 761	54.3	938 140	477 604	50.9
УФО	134 320	59 361	44.2	746 422	264 962	35.5
СФО	251 200	140 555	56.0	1 401 610	588 531	42.0
ДФО	4 736	10 806	228.2	20 067	28 904	144.0

**Отгружено пшеницы в мае 2013 г.. т**

	май 2012 года	май 2013 года	2013 в % к 2012
<b>РОССИЙСКАЯ ФЕДЕРАЦИЯ</b>	941 348	590 139	62.7
Белгородская область	130 934	78 753	60.1
Брянская область	6 052	5 672	93.7
Владимирская область	1 960	1 632	83.3
Воронежская область	511	393	77.0
Ивановская область	10 052	4 457	44.3
Калужская область	867	90	10.4
Костромская область	309	551	178.1



	май 2012 года	май 2013 года	2013 в % к 2012
Курская область	221	97	43.8
Липецкая область	17 731	23 529	132.7
Московская область	28 161	2 897	10.3
Орловская область	1 128	125	11.2
Рязанская область	24 996	10 835	43.3
Смоленская область	5 640	7 016	124.4
Тамбовская область	298	326	109.5
Тверская область	27 663	8 597	31.1
Тульская область	232	117	50.5
Ярославская область	5 081	12 331	242.7

За март 2013 года сельхозорганизациями РФ реализовано 514 392 т пшеницы.

**Динамика отгрузок кукурузы на зерно сельскохозяйственными организациями в 2008/09 - 2012/13 МГ. тыс. т**

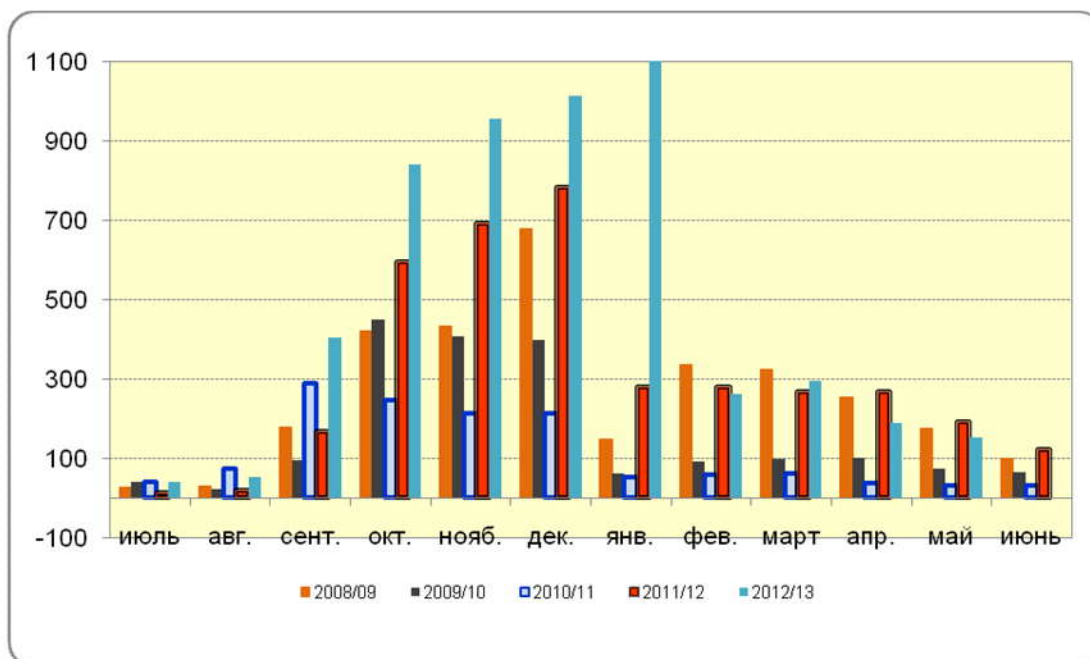

**Отгружено кукурузы на зерно сельхозорганизациями. т**

	май 2012 года	май 2013 года	2013 в % к 2012	январь - май 2012 года	январь - май 2013 года	2013 в % к 2012
РФ. всего в том числе:	179 066	154 403	86.2	1 266 390	1 171 575	92.5
ЦФО	44 334	37 238	84.0	494 289	403 029	81.5
СЗФО	1 489	37	2.5	7 749	5 492	70.9
ЮФО	83 082	86 618	104.3	480 355	415 758	86.6
СКФО	34 357	19 517	56.8	222 202	270 590	121.8
ПФО	12 946	6 780	52.4	49 057	51 790	105.6
УФО	26	20	77.7	3 498	20	0.6
ДФО	2 832	4 193	148.0	9 239	24 896	269.5

### Отгружено кукурузы за май 2013 г.. т

	май 2012 года	май 2013 года	2013 в % к 2012
<b>РОССИЙСКАЯ ФЕДЕРАЦИЯ</b>	179 066	154 403	86,2
Белгородская область	44 334	37 238	84,0
Брянская область	9 197	2 836	30,8
Воронежская область	134	643	480,9
Курская область	3 742	7 197	192,3
Липецкая область	16 775	13 005	77,5
Московская область	1 665	3 586	215,4
Орловская область	52		
Рязанская область	8 093	1 687	20,8
Тамбовская область	5	471	...
Тульская область	4 323	3 720	86,1

### Отгружено подсолнечника на зерно сельхозорганизациями. т

	май 2012 года	май 2013 года	2013 в % к 2012	январь - май 2012 года	январь - май 2013 года	2013 в % к 2012
<b>РФ. всего в том числе:</b>	341 766	216 210	63.3	1961255	1687991	86.1
ЦФО	65 425	64 977	99.3	499 745	486 310	97.3
ЮФО				886	13 294	...
СКФО	130 800	64 714	49.5	612 562	469 331	76.6
ПФО	15 670	9 367	59.8	91 625	107 089	116.9
УФО	85 244	44 510	52.2	568 157	390 057	68.7
СФО	3 085	1 187	38.5	14 528	8 323	57.3

### **О НАЛИЧИИ ЗЕРНА НА 1 июня 2013 ГОДА**

К началу июня 2013г. в сельскохозяйственных, заготовительных и перерабатывающих организациях Российской Федерации имелось 11,0 млн.тонн зерна, или на 5,8 млн.тонн (на 34,3%) меньше, чем на 1 июня 2012 года.

По сравнению с 1 июня 2012г. запасы зерна в сельскохозяйственных организациях уменьшились на 1,9 млн.тонн (на 29,5%), в заготовительных и перерабатывающих организациях - на 3,9 млн.тонн (на 37,3%).

Изменение запасов зерна в организациях страны характеризуется следующими данными:

	На 1 июня 2013 г.			Справочно на 1 июня 2012 г.. млн. тонн
	млн. тонн	в % к		
		1 июня 2012г.	1 мая 2013г.	
<b>Наличие зерна в том числе:</b>	<b>11.0</b>	<b>65.7</b>	<b>73.3</b>	<b>16.8</b>
В сельскохозяйственных	4.5	70.5	62.2	6.4
в заготовительных и перерабатывающих	6.5	62.7	83.6	10.4

\*без субъектов малого предпринимательства

По данным заготовительных и перерабатывающих организаций, имеющиеся запасы зерна по видам культур в этих организациях сложились следующим образом:

	На 1 июнь 2013г тыс.тонн	1 июня 2013г.	1 июня 2013г.	Справочно 1 июня 2012 г.
		в % к		
		1 июня 2012г.	1 мая 2013 г.	
<b>Зерно- всего</b>	<b>6496</b>	<b>62.7</b>	<b>83.6</b>	<b>10363</b>
в том числе:				
пшеница	4458	56.9	85.5	7830
из нее пригодная на продовольственные цели	3562	56.2	86.5	6338
рожь	411	66.5	86.0	616
из нее пригодная на продовольственные цели	349	74.3	86.2	469
просо	23	62.1	81.4	37
гречиха	56	117.0	99.4	48
рис	46	42.0	69.0	110
кукуруза	667	135.0	79.4	495
ячмень	673	67.5	74.6	997
овес	79	63.7	82.5	124



**Наличие зерна в сельскохозяйственных, заготовительных и перерабатывающих организациях по федеральным округам РФ в 2009-2013 гг., тыс. т**

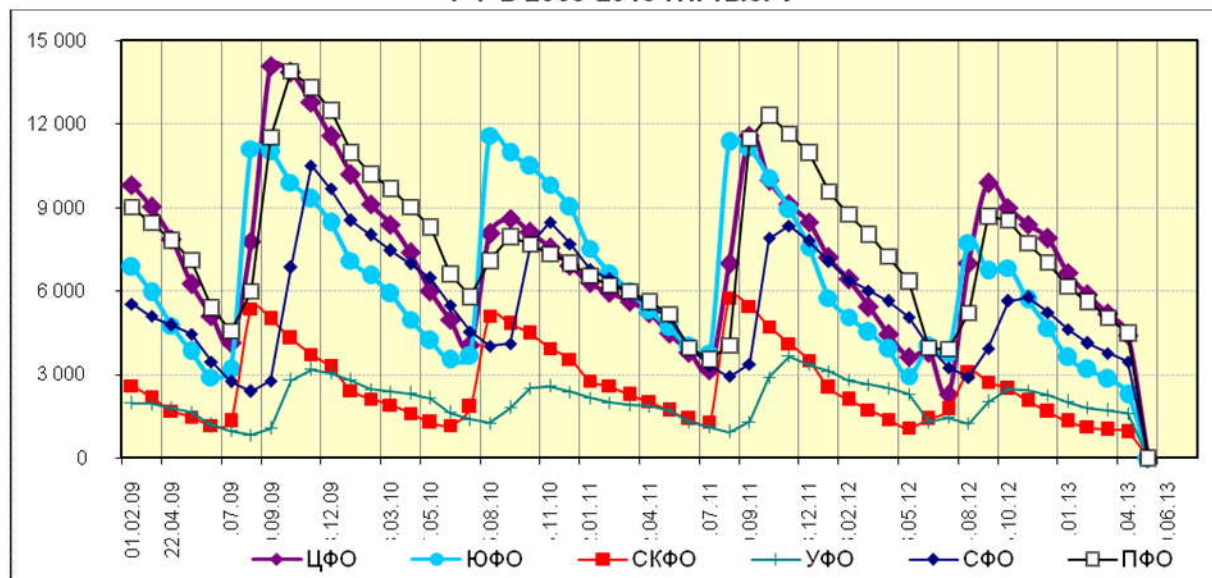

**Наличие зерна на 1 июня 2013г. по субъектам Федерации. тыс. тонн**

	Наличие зерна	В том числе		В % к 1 июня 2012г.
		в сельскохозяйственных организациях	в заготовительных и перерабатывающих организациях	
<b>Российская Федерация</b>	<b>11025.4</b>	<b>4529.7</b>	<b>6495.7</b>	<b>65.7</b>
<b>Центральный федеральный округ</b>	<b>2828.4</b>	<b>1001.1</b>	<b>1827.3</b>	<b>100.1</b>
Белгородская область	603.2	136.3	466.9	132.0
Брянская область	72.6	62.8	9.8	171.6
Владимирская область	42.0	17.2	24.8	79.4
Воронежская область	234.2	92.8	141.4	96.7
Ивановская область	9.3	7.2	2.1	114.8
Калужская область	46.1	15.1	31.0	98.5
Костромская область	4.2	1.8	2.4	105.0
Курская область	288.7	76.8	211.9	89.5
Липецкая область	372.5	178.8	193.7	102.6
Московская область <sup>1)</sup>	137.9	21.4	116.5	86.0
Орловская область	198.7	128.9	69.8	110.8
Рязанская область	224.2	59.0	165.2	60.2
Смоленская область	50.7	14.0	36.7	83.1

	Наличие зерна	В том числе		В % к 1 июня 2012г.
		в сельскохозяйственных организациях	в заготовительных и перерабатывающих организациях	
Тамбовская область	207.1	111.7	95.4	112.7
Тверская область	43.9	14.5	29.4	126.5
Тульская область	126.7	48.3	78.4	98.0
Ярославская область	117.3	13.3	104.0	106.1
г.Москва <sup>1)</sup>	49.1	1.2	47.9	90.6
<b>Северо-Западный федеральный округ</b>	<b>397.0</b>	<b>157.7</b>	<b>239.3</b>	<b>98.1</b>
Республика Карелия	20.3	1.1	19.2	56.5
Республика Коми	7.0	6.9	0.1	116.7
Архангельская область	1.5	1.1	0.4	166.7
Вологодская область	47.8	16.2	31.6	61.0
Калининградская область	14.6	4.5	10.1	39.8
Ленинградская область	142.0	110.8	31.2	180.4
Мурманская область	8.3	0.0	8.3	148.2
Новгородская область	31.2	12.2	19.0	87.2
Псковская область	5.2	4.9	0.3	192.6
г.Санкт-Петербург	119.1	-	119.1	96.3
<b>Южный федеральный округ</b>	<b>1238.6</b>	<b>452.3</b>	<b>786.3</b>	<b>57.0</b>
Республика Адыгея	38.2	1.1	37.1	в 3.1р.
Республика Калмыкия	8.7	1.8	6.9	67.4
Краснодарский край	509.5	248.9	260.6	64.8
Астраханская область	2.1	0.0	2.1	22.3
Волгоградская область	378.6	99.4	279.2	52.3
Ростовская область	301.6	101.2	200.4	47.9
<b>Северо-Кавказский федеральный округ</b>	<b>575.0</b>	<b>162.9</b>	<b>412.1</b>	<b>73.4</b>
Республика Дагестан	84.9	-	84.9	102.2
Республика Ингушетия	0.2	0.2	-	22.2
Кабардино-Балкарская Республика	17.9	1.9	16.0	58.9
Карачаево-Черкесская Республика	6.3	2.6	3.7	64.9
Республика Северная Осетия - Алания	4.9	0.3	4.6	в 8.2р.
Чеченская Республика	1.0	1.0	-	29.4
Ставропольский край	459.7	156.8	302.9	70.2
<b>Приволжский</b>	<b>2455.1</b>	<b>1078.7</b>	<b>1376.4</b>	<b>51.8</b>

	Наличие зерна	В том числе		В % к 1 июня 2012г.
		в сельскохозяйственных организациях	в заготовительных и перерабатывающих организациях	
<b>федеральный округ</b>				
Республика Башкортостан	194.0	104.5	89.5	42.6
Республика Марий Эл	31.4	26.4	5.0	56.2
Республика Мордовия	131.8	49.0	82.8	59.9
Республика Татарстан	480.8	217.3	263.5	47.9
Удмуртская Республика	108.2	57.6	50.6	72.0
Чувашская Республика	27.8	14.3	13.5	66.0
Пермский край	57.7	43.3	14.4	55.9
Кировская область	106.1	98.9	7.2	60.2
Нижегородская область	176.8	92.2	84.6	79.1
Оренбургская область	581.3	183.5	397.8	53.4
Пензенская область	123.4	25.7	97.7	39.5
Самарская область	144.2	49.0	95.2	65.0
Саратовская область	187.8	87.6	100.2	40.2
Ульяновская область	103.9	29.5	74.4	48.5
<b>Уральский федеральный округ</b>	<b>986.4</b>	<b>449.9</b>	<b>536.5</b>	<b>54.1</b>
Курганская область	202.1	52.8	149.3	45.5
Свердловская область	115.5	86.5	29.0	52.4
Тюменская область	269.2	228.4	40.8	63.0
Челябинская область	399.6	82.2	317.4	54.7
<b>Сибирский федеральный округ</b>	<b>2411.2</b>	<b>1132.6</b>	<b>1278.6</b>	<b>61.6</b>
Республика Алтай	0.6	0.6	-	110.6
Республика Бурятия	9.9	9.9	-	76.2
Республика Тыва	0.2	0.2	-	35.3
Республика Хакасия	13.5	10.9	2.6	74.2
Алтайский край	741.4	209.2	532.2	68.9
Забайкальский край	43.0	35.1	7.9	154.7
Красноярский край	548.6	289.8	258.8	68.1
Иркутская область	122.3	59.2	63.1	80.7
Кемеровская область	78.9	51.7	27.2	50.1
Новосибирская область	404.1	241.2	162.9	47.7
Омская область	398.5	188.3	210.2	52.6
Томская область	50.1	36.4	13.7	84.1
<b>Дальневосточный федеральный округ</b>	<b>133.6</b>	<b>94.4</b>	<b>39.2</b>	<b>102.7</b>
Республика Саха	4.0	0.3	3.7	166.7



	Наличие зерна	В том числе		В % к 1 июня 2012г.
		в сельскохозяйственных организациях	в заготовительных и перерабатывающих организациях	

(Якутия)

Камчатский край	1.1	0.0	1.1	36.3
Приморский край	60.4	57.1	3.3	118.2
Хабаровский край	1.3	0.5	0.8	17.3
Амурская область	64.7	35.1	29.6	100.0
Сахалинская область	0.7	-	0.7	116.6
Еврейская авт.область	1.5	1.5	-	в 2.2р

**Наличие зерновых и зернобобовых культур в сельскохозяйственных организациях (без субъектов малого предпринимательства) на конец месяца.  
ТОНН.**

	Зерновые и зернобобовые культуры (включая кукурузу)			из них:					
				Пшеница			Кукуруза на зерно в полной спелости		
	май 2012 года	май 2013 года	2013 в % к 2012	май 2012 года	май 2013 года	2013 в % к 2012	май 2012 года	май 2013 года	2013 в % к 2012
<b>РОССИЙСКАЯ ФЕДЕРАЦИЯ</b>	<b>10099130</b>	<b>7 279 725</b>	<b>72.1</b>	<b>4 636863</b>	<b>3 121 799</b>	<b>67.3</b>	<b>511 242</b>	<b>503359</b>	<b>98.5</b>
<b>ЦФО</b>	<b>1 433 963</b>	<b>1 396 411</b>	<b>97.4</b>	<b>519 491</b>	<b>502 185</b>	<b>96.7</b>	<b>158 139</b>	<b>168 423</b>	<b>106.5</b>
Белгородская область	114 314	136 263	119.2	32 082	32 646	101.8	34 335	41 146	119.8
Брянская область	32 717	62 834	192.1	12 509	29 496	235.8	1 271	10 221	803.9
Владимирская область	15 771	17 194	109.0	6 810	7 752	113.8			
Воронежская область	102 674	92 793	90.4	26 018	17 924	68.9	22 715	21 695	95.5
Ивановская область	5 561	7 213	129.7	1 815	2 385	131.3			
Калужская область	13 778	15 104	109.6	5 890	3 878	65.8			
Костромская область	2 725	1 790	65.7	730	637	87.2			
Курская область	90 224	76 834	85.2	25 104	25 129	100.1	27 431	15 594	56.8
Липецкая область	179 889	178 814	99.4	121 787	117 642	96.6	11 868	19 321	162.8
Московская область	24 979	21 441	90.6	8 725	6 501	76.7	1 277	3 892	304.8
Орловская область	113 876	128 895	113.2	42 769	52 879	123.6	13 088	10 496	80.2
Рязанская область	83 389	59 028	70.8	29 534	19 270	65.2	1 694	2 794	165.0
Смоленская область	8 881	13 987	157.5	3 213	2 575	80.1			
Тамбовская область	65 218	111 651	171.2	23 129	36 638	158.4	5 425	6 327	116.6
Тверская	11 464	14 491	126.4	3 411	4 731	138.7			

	Зерновые и зернобобовые культуры (включая кукурузу)			из них:					
				Пшеница			Кукуруза на зерно в полной спелости		
	май 2012 года	май 2013 года	2013 в % к 2012	май 2012 года	май 2013 года	2013 в % к 2012	май 2012 года	май 2013 года	2013 в % к 2012
область									
Тульская область	44 025	48 305	109.7	17 048	25 299	148.4	508	545	107.2
Ярославская область	14 035	13 288	94.7	7 177	7 546	105.1			
г. Москва		1 179	89.6		285	113.3			
<b>С-З Ф О</b>	<b>104 599</b>	<b>157 676</b>	<b>150.7</b>	<b>40 566</b>	<b>48 180</b>	<b>118.8</b>	<b>312</b>	<b>442</b>	<b>142.0</b>
Республика Карелия	1 444	1 054	73.0						
Республика Коми	6 018	6 857	114.0	5 410	6 036	111.6			
Архангельская область	805	1 131	140.4	268	682	254.6			
Вологодская область	22 385	16 199	72.4	2 737	1 819	66.5	120		
Калининградская область	15 913	4 490	28.2	11 399	2 388	20.9	191	442	231.3
Ленинградская область	39 722	110 776	278.9	18 053	32 911	182.3			
Мурманская область	218								
Новгородская область	16 212	12 242	75.5	2 407	765	31.8			
Псковская область	1 882	4 927	261.7	293	3 578	...			
<b>Ю Ф О</b>	<b>724 623</b>	<b>452 346</b>	<b>62.4</b>	<b>282 854</b>	<b>170 467</b>	<b>60.3</b>	<b>148 660</b>	<b>118432</b>	<b>79.7</b>
Республика Адыгея	7 664	1 068	13.9	1 454	893	61.4	4 548	130	2.8
Республика Калмыкия	3 038	1 767	58.2	776	835	107.6			
Краснодарский край	361 374	248 854	68.9	102 646	79 743	77.7	88 431	82 864	93.7
Астраханская область	1 098	47	4.3	30					
Волгоградская область	210 768	99 429	47.2	114 642	47 412	41.4	38 424	21 078	54.9
Ростовская область	140 682	101 181	71.9	63 305	41 583	65.7	17 257	14 361	83.2
<b>С-К Ф О</b>	<b>215 754</b>	<b>162 906</b>	<b>75.5</b>	<b>144 465</b>	<b>92 959</b>	<b>64.3</b>	<b>15 076</b>	<b>30 174</b>	<b>200.2</b>
Республика Дагестан	64			48					
Республика Ингушетия	869	193	22.2	325				193	
Кабардино-Балкарская Республика	23 828	1 938	8.1	15 562	641	4.1	7 003	1 496	21.4
Карачаево-Черкесская Республика	492	2 627	534.0	139	162	116.2	63	146	231.2
Республика Северная Осетия-Алания	13	330	...					330	
Чеченская Республика	1 910	984	51.5	983	835	84.9		51	
Ставропольский край	188 579	156 835	83.2	127 408	91 321	71.7	8 010	27 958	349.0
<b>П Ф О</b>	<b>2099770</b>	<b>1078749</b>	<b>51.4</b>	<b>877 499</b>	<b>405 130</b>	<b>46.2</b>	<b>52 630</b>	<b>30 271</b>	<b>57.5</b>

	Зерновые и зернобобовые культуры (включая кукурузу)			из них:					
				Пшеница			Кукуруза на зерно в полной спелости		
	май 2012 года	май 2013 года	2013 в % к 2012	май 2012 года	май 2013 года	2013 в % к 2012	май 2012 года	май 2013 года	2013 в % к 2012
Республика Башкортостан	220 515	104 528	47.4	66 732	38 046	57.0	5	8	159.6
Республика Марий Эл	51 544	26 395	51.2	17 906	10 874	60.7			
Республика Мордовия	104 373	48 992	46.9	63 148	10 367	16.4	653	1 390	212.8
Республика Татарстан	456 968	217 267	47.5	222 500	84 947	38.2	11 795	8 899	75.4
Удмуртская Республика	100 493	57 561	57.3	31 013	20 477	66.0			
Чувашская Республика	21 493	14 278	66.4	10 171	6 039	59.4		271	
Пермский край	89 099	43 321	48.6	28 585	17 710	62.0			
Кировская область	166 106	98 941	59.6	31 812	16 462	51.7		50	
Нижегородская область	107 835	92 247	85.5	41 046	31 100	75.8	3 613	378	10.5
Оренбургская область	400 977	183 479	45.8	235 134	92 739	39.4	13 206	7 729	58.5
Пензенская область	66 009	25 732	39.0	29 473	10 826	36.7	7 582	705	9.3
Самарская область	91 428	48 966	53.6	27 055	15 888	58.7	430	1 115	259.2
Саратовская область	157 735	87 589	55.5	50 934	39 143	76.9	12 795	7 594	59.3
Ульяновская область	65 196	29 453	45.2	21 990	10 513	47.8	2 551	2 133	83.6
<b>У Ф О</b>	<b>777 564</b>	<b>449 919</b>	<b>57.9</b>	<b>311 208</b>	<b>202 614</b>	<b>65.1</b>	<b>988</b>	<b>1 422</b>	<b>144.0</b>
Курганская область	114 480	52 833	46.2	76 844	34 702	45.2			
Свердловская область	143 909	86 498	60.1	39 777	25 110	63.1		667	
Тюменская область	322 526	228 436	70.8	128 818	100 997	78.4			
Челябинская область	196 649	82 152	41.8	65 769	41 805	63.6	988	755	76.5
<b>С Ф О</b>	<b>1504420</b>	<b>1132597</b>	<b>75.3</b>	<b>857 529</b>	<b>619 969</b>	<b>72.3</b>	<b>84</b>	<b>240</b>	<b>285.0</b>
Республика Алтай	499	552	110.6	58	68	116.7			
Республика Бурятия	12 965	9 873	76.2	7 601	4 519	59.5			
Республика Тыва	589	208	35.3	160	175	109.2			
Республика Хакасия	15 995	10 912	68.2	4 816	2 042	42.4			
Алтайский край	246 562	209 248	84.9	148 239	114 424	77.2	77	21	26.8
Забайкальский край	15 240	35 094	230.3	8 635	20 379	236.0			
Красноярский край	361 185	289 833	80.2	197 486	152 699	77.3		15	
Иркутская область	67 644	59 206	87.5	39 057	20 508	52.5			
Кемеровская область	94 228	51 704	54.9	53 509	25 106	46.9			
Новосибирская область	338 815	241 227	71.2	214 833	146 449	68.2	7	204	...
Омская область	301 933	188 337	62.4	158 272	114 340	72.2			



	Зерновые и зернобобовые культуры (включая кукурузу)			из них:					
				Пшеница			Кукуруза на зерно в полной спелости		
	май 2012 года	май 2013 года	2013 в % к 2012	май 2012 года	май 2013 года	2013 в % к 2012	май 2012 года	май 2013 года	2013 в % к 2012
Томская область	48 766	36 405	74.7	24 862	19 261	77.5			
<b>ДФО</b>	<b>77 686</b>	<b>94 413</b>	<b>121.5</b>	<b>16 640</b>	<b>12 834</b>	<b>77.1</b>	<b>11 322</b>	<b>37 732</b>	<b>333.3</b>
Республика Саха (Якутия)	782	265	33.8	85	42	49.3			
Камчатский край		10							
Приморский край	48 819	57 090	116.9	2 781	2 378	85.5	11 228	24 581	218.9
Хабаровский край	308	514	166.8	59	173	296.4	25	20	82.9
Амурская область	27 111	35 062	129.3	13 716	10 030	73.1	69	12 296	...
Еврейская автономная область	665	1 473	221.3		210			835	

**Остаток продукции в сельскохозяйственных организациях, не относящихся к субъектам малого предпринимательства на 1 мая 2013г.. т**

	Масличные культуры	в том числе подсолнечник
<b>РФ всего. в том числе:</b>	<b>401 664</b>	<b>253 622</b>
<b>ЦФО</b>	<b>114 320</b>	<b>83 112</b>
Белгородская область	15 716	7 297
Брянская область	864	152
Владимирская область	142	
Воронежская область	48 624	46 386
Ивановская область	14	
Курская область	13 989	7 338
Липецкая область	20 911	15 450
Московская область	37	
Орловская область	2 997	1 407
Рязанская область	888	649
Смоленская область	4 727	
Тамбовская область	4 739	4 413
Тверская область	19	
Тульская область	646	22
<b>СЗФО</b>	<b>6</b>	
Калининградская область		
Ленинградская область	5	
Псковская область	2	
<b>ЮФО</b>	<b>113 062</b>	<b>94 533</b>
Республика Адыгея	283	283
Республика Калмыкия	94	64
Краснодарский край	34 828	21 214
Волгоградская область	32 954	29 846
Ростовская область	44 904	43 127
<b>СКФО</b>	<b>6 136</b>	<b>3 713</b>
Кабардино-Балкарская Республика	37	37

	Масличные культуры	в том числе подсолнечник
Ставропольский край	6 099	3 676
<b>ПФО</b>	<b>69 659</b>	<b>59 496</b>
Республика Башкортостан	1 263	1 132
Республика Марий Эл	27	
Республика Мордовия	549	1
Республика Татарстан	6 981	5 154
Удмуртская Республика	129	
Чувашская Республика	27	
Пермский край	44	
Кировская область	1 276	
Нижегородская область	178	
Оренбургская область	28 523	26 149
Пензенская область	4 959	4 483
Самарская область	5 335	4 929
Саратовская область	15 376	12 654
Ульяновская область	4 994	4 994
<b>УФО</b>	<b>5 657</b>	<b>1 823</b>
Курганская область	1 805	65
Свердловская область	1 045	
Тюменская область	371	
Челябинская область	2 437	1 758
<b>СФО</b>	<b>24 051</b>	<b>10 925</b>
Алтайский край	12 122	8 488
Забайкальский край	125	
Красноярский край	3 145	162
Иркутская область	51	
Кемеровская область	2 125	
Новосибирская область	3 514	389
Омская область	2 888	1 886
Томская область	83	
<b>ДФО</b>	<b>68 772</b>	<b>20</b>
Приморский край	15 261	
Хабаровский край	612	
Амурская область	43 278	20
Еврейская автономная область	9 621	

## **ЖИВОТНОВОДСТВО**

На конец мая 2013г. поголовье крупного рогатого скота в хозяйствах всех сельхозпроизводителей, по расчетам, составляло 21,0 млн.голов (на 1,0% меньше по сравнению с аналогичной датой предыдущего года), из него коров - 9,0 млн. (на 1,5% меньше), свиней - 20,6 млн. (на 8,1% больше), овец и коз - 26,8 млн. (на 0,9% больше).

В структуре поголовья скота на хозяйства населения приходилось 46,7% поголовья крупного рогатого скота, 25,8% свиней, 45,8 овец и коз (на конец мая 2012г. - соответственно 47,2%, 30,7%, 46,9%).

В сельскохозяйственных организациях на конец мая 2013г. по сравнению с соответствующей датой 2012г. сократилось поголовье крупного рогатого скота на 1,8%, коров - на 1,9%, выросло поголовье свиней на 17,5%, овец и коз - на 0,2%, птицы - на 5,2%. В январе-мае 2013г. в хозяйствах всех категорий, по расчетам, произведено скота и птицы на убой (в живом весе) 4,4 млн.тонн, молока - 11,9 млн.тонн, яиц - 17,1 млрд.штук. В сельскохозяйственных организациях в мае 2013г. по сравнению с маем 2012г. производство скота и птицы на убой (в живом весе) выросло на 10,7% (в мае 2012г. по сравнению с маем 2011г. - на 12,7%), молока - уменьшилось на 6,9% (увеличилось на 3,5%), яиц - возросло на 0,7% (на 2,2%).

Надои молока на 1 корову в сельскохозяйственных организациях в январе-мае 2013г. составили 2080 килограммов против 2116 килограммов в соответствующем периоде 2012г., яйценоскость кур-несушек - 128 штук яиц, как и год назад.

В январе-мае 2013г. в структуре производства скота и птицы на убой (в живом весе) отмечалось увеличение удельного веса производства свиней на убой по сравнению с соответствующим периодом 2012 года.

В январе-мае 2013г. рост производства скота и птицы на убой (в живом весе) имел место в сельхозорганизациях 55 субъектов Российской Федерации, молока - 16 субъектов, на долю которых приходилось соответственно 85,2% и 12,9% общего объема их производства.

**Производство продуктов животноводства  
в хозяйствах всех категорий  
в % к соответствующему месяцу предыдущего года**

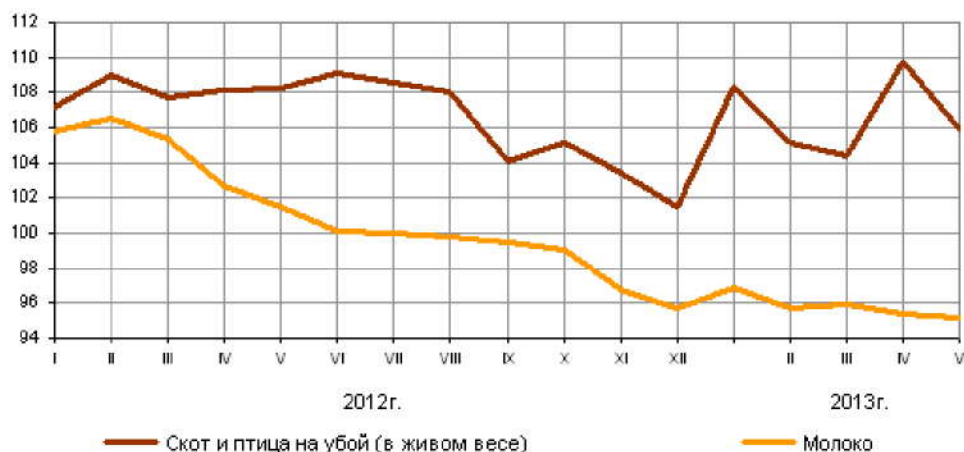



**Сводные данные о состоянии животноводства РФ по сельскохозяйственным предприятиям.**

	май 2012 года	май 2013 года	2013 в % к 2012	январь - май 2012 года	январь - май 2013 года	2013 в % к 2012
<b>Произведено скота и птицы на убой (в живом весе) - всего. тыс. тонн</b>	<b>604.4</b>	<b>669.0</b>	<b>110.7</b>	<b>2917.7</b>	<b>3278.1</b>	<b>112.4</b>
в том числе:						
крупного рогатого скота	71.2	70.2	98.7	359.4	364.0	101.3
свиней	168.4	207.8	123.4	765.7	983.8	128.5
овец и коз	1.4	1.5	101.1	8.0	8.2	102.8
птицы	362.6	388.8	107.2	1778.2	1915.8	107.7
других видов скота	0.8	0.7	81.7	6.4	6.3	99.1
<b>Валовой надой молока. тыс. тонн</b>	<b>1391.9</b>	<b>1295.7</b>	<b>93.1</b>	<b>6233.9</b>	<b>5865.1</b>	<b>94.1</b>
Надоено молока в расчете на 1 корову молочного стада. кг	462	453	98.1	2116	2080	98.3
<b>Получено куриных яиц. млн. штук</b>	<b>2705.8</b>	<b>2724.3</b>	<b>100.7</b>	<b>13676.3</b>	<b>13560.2</b>	<b>99.2</b>
Средняя яйценоскость 1 курицы-несушки. штук	26	26	100.0	128	128	100.0
<b>Поголовье скота и птицы на конец отчетного периода. тыс. голов</b>						
крупного рогатого скота	9291.0	9127.2	98.2			
в том числе коров	3673.4	3602.8	98.1			
свиней	12342.5	14500.3	117.5			
овец и коз	5516.4	5527.8	100.2			
лошадей	377.8	357.0	94.5			
птицы	373768.9	393041.5	105.2			

**Поголовье скота и птицы на 1 июня в сельскохозяйственных организациях по федеральным округам РФ. тыс. голов**

	Крупный рогатый скот			в том числе коровы			Свиньи			Птица		
	2012	2013	2013 в % к 2012	2012	2013	2013 в % к 2012	2012	2013	2013 в % к 2012	2012	2013	2013 в % к 2012
<b>РФ. всего в том числе:</b>	9291.0	9127.2	98.2	3673.4	3602.8	98.1	12342.5	14500.3	117.5	373768.9	393041.5	105.2
ЦФО	2042.0	2092.0	102.4	844.5	850.9	100.8	5824.7	7608.3	130.6	117024.2	128168.6	109.5
СЗФО	547.3	554.8	101.4	256.9	242.3	94.3	713.6	898.1	125.9	47101.4	43341.4	92.0
ЮФО	754.4	712.3	94.4	294.4	280.0	95.1	911.3	659.7	72.4	33483.6	29967.3	89.5
СКФО	343.7	370.7	107.9	147.0	154.6	105.1	196.1	231.9	118.3	14987.3	15473.6	103.2
ПФО	3140.7	3058.3	97.4	1166.7	1143.9	98.0	2285.3	2438.3	106.7	74630.8	78545.5	105.2
УФО	548.9	539.6	98.3	228.9	225.6	98.6	789.5	904.0	114.5	35692.0	41961.7	117.6

	Крупный рогатый скот			в том числе коровы			Свины			Птица		
	2012	2013	2013 в % к 2012	2012	2013	2013 в % к 2012	2012	2013	2013 в % к 2012	2012	2013	2013 в % к 2012
СФО	1776.2	1661.7	93.6	679.0	650.2	95.8	1469.5	1606.4	109.3	42902.9	46816.6	109.1
ДФО	137.7	137.8	100.1	55.9	55.3	98.9	152.4	153.5	100.7	7946.8	8766.9	110.3

### Производство молока в сельскохозяйственных организациях РФ. тыс. т

	май 2012 года	май 2013 года	2013 в % к 2012	январь - май 2012 года	январь - май 2013 года	2013 в % к 2012
<b>РФ. всего</b>						
<b>в том числе:</b>	<b>1391.9</b>	<b>1295.7</b>	<b>93.1</b>	<b>6233.9</b>	<b>5865.1</b>	<b>94.1</b>
ЦФО	363.7	343.3	94.4	1621.6	1541.0	95.0
СЗФО	127.3	119.6	93.9	609.9	572.6	93.9
ЮФО	95.2	87.5	91.9	447.3	411.3	91.9
СКФО	31.7	32.8	103.5	135.6	139.3	102.8
ПФО	443.6	415.5	93.7	1960.4	1870.0	95.4
УФО	93.1	86.4	92.8	427.7	411.7	96.3
СФО	224.0	197.4	88.1	974.9	861.6	88.4
ДФО	13.4	13.2	98.8	56.6	57.7	102.0

### Производство куриных яиц в сельскохозяйственных организациях РФ. млн. штук

	май 2012 года	май 2013 года	2013 в % к 2012	январь - май 2012 года	январь - май 2013 года	2013 в % к 2012
<b>РФ. всего</b>						
<b>в том числе:</b>	<b>2705.8</b>	<b>2724.3</b>	<b>100.7</b>	<b>13676.3</b>	<b>13560.2</b>	<b>99.2</b>
ЦФО	567.9	550.5	96.9	2860.3	2725.4	95.3
СЗФО	372.8	370.3	99.3	1837.0	1829.6	99.6
ЮФО	221.7	217.8	98.2	1135.4	1052.4	92.7
СКФО	34.8	38.7	110.9	190.6	207.7	109.0
ПФО	704.4	698.2	99.1	3585.7	3528.3	98.4
УФО	311.8	338.5	108.6	1593.4	1661.2	104.3
СФО	417.5	434.7	104.1	2091.1	2172.8	103.9
ДФО	74.9	75.7	101.1	382.8	382.8	100.0

**Отгружено (передано) продукции собственного производства  
сельхозорганизациями  
(крупными, средними и малыми) по федеральным округам РФ**

	май 2012 года	май 2013 года	2013 в % к 2012	январь - май 2012 года	январь - май 2013 года	2013 в % к 2012
<b>Скот и птица - всего. тыс. т</b>						
<b>РФ. всего</b>						
<b>в том числе:</b>	<b>625.8</b>	<b>689.9</b>	<b>110.3</b>	<b>2967.7</b>	<b>3301.5</b>	<b>111.2</b>
ЦФО	248.3	285.3	114.9	1167.5	1372.6	117.6
СЗФО	51.5	54.9	106.6	254.5	284.1	111.7
ЮФО	56.5	48.9	86.6	279.4	231.6	82.9
СКФО	24.4	19.9	81.4	107.8	121.9	113.1
ПФО	119.6	142.2	118.9	566.6	637.8	112.6
УФО	49.3	56.6	114.7	229.1	264.8	115.6
СФО	68.7	73.9	107.6	325.3	349.0	107.3
ДФО	7.3	8.2	111.9	37.6	39.6	105.4
<b>Крупный рогатый скот. тыс. т</b>						
<b>РФ. всего</b>						
<b>в том числе:</b>	<b>79.2</b>	<b>785.4</b>	<b>99.2</b>	<b>396.9</b>	<b>401.6</b>	<b>101.2</b>
ЦФО	18.5	195.3	105.6	91.1	92.7	101.7
СЗФО	5.4	47.6	88.7	26.9	26.0	96.7
ЮФО	6.7	65.5	98.1	34.7	36.6	105.6
СКФО	1.7	18.1	104.2	9.9	9.2	93.2
ПФО	26.6	267.3	100.5	136.5	136.5	100.0
УФО	4.6	41.9	90.3	21.6	22.9	105.9
СФО	15.2	144.2	94.8	73.7	74.9	101.6
ДФО	0.5	5.5	119.1	2.6	2.8	108.7
<b>Свиньи тыс. т</b>						
<b>РФ. всего</b>						
<b>в том числе:</b>	<b>169.4</b>	<b>207.7</b>	<b>122.6</b>	<b>771.0</b>	<b>984.1</b>	<b>127.6</b>
ЦФО	86.5	109.8	126.9	390.5	540.3	138.4
СЗФО	10.1	12.3	121.3	46.9	56.8	120.9
ЮФО	11.5	7.6	66.5	56.5	41.6	73.6
СКФО	1.3	1.5	117.8	8.1	12.9	159.5
ПФО	30.8	38.4	124.6	139.2	168.9	121.4
УФО	10.3	14.2	137.8	44.2	58.7	132.8
СФО	17.8	22.6	127.0	80.8	99.2	122.7
ДФО	1.1	1.2	110.5	4.8	5.9	121.1
<b>Птица. тыс. т</b>						
<b>РФ. всего</b>						
<b>в том числе:</b>	<b>374.2</b>	<b>400.7</b>	<b>107.1</b>	<b>1781.0</b>	<b>1896.7</b>	<b>106.5</b>
ЦФО	143.1	155.7	108.8	684.6	738.3	107.8
СЗФО	35.9	37.8	105.3	178.5	199.4	111.7
ЮФО	37.9	34.4	90.6	185.1	150.4	81.2
СКФО	20.6	15.6	75.8	86.7	96.4	111.2
ПФО	61.7	76.6	124.2	288.4	330.3	114.5
УФО	34.3	38.0	111.0	162.4	182.2	112.2
СФО	35.1	36.1	103.0	166.3	170.0	102.2
ДФО	5.7	6.4	112.2	29.0	29.8	102.7
<b>Молоко крупного рогатого скота. тыс. т</b>						
<b>РФ. всего</b>						
<b>в том числе:</b>	<b>1302.2</b>	<b>1209.2</b>	<b>92.9</b>	<b>5809.1</b>	<b>5438.2</b>	<b>93.6</b>
ЦФО	343.0	317.8	92.6	1529.0	1432.4	93.7
СЗФО	123.2	114.4	92.8	592.3	552.2	93.2



	май 2012 года	май 2013 года	2013 в % к 2012	январь - май 2012 года	январь - май 2013 года	2013 в % к 2012
ЮФО	89.8	88.9	99.0	418.8	392.2	93.6
СКФО	27.9	29.0	104.3	118.0	122.2	103.6
ПФО	410.1	382.3	93.2	1800.7	1706.4	94.8
УФО	88.2	82.8	93.9	405.5	393.9	97.1
СФО	208.2	182.3	87.6	894.3	787.2	88.0
ДФО	11.8	11.8	99.9	50.5	51.8	102.6
<b>Яйца. млн. штук</b>						
<b>РФ. всего</b>						
<b>в том числе:</b>	<b>2528.0</b>	<b>2322.5</b>	<b>91.9</b>	<b>12260.7</b>	<b>12167.5</b>	<b>99.2</b>
ЦФО	487.5	411.5	84.4	2355.7	2194.8	93.2
СЗФО	334.1	319.4	95.6	1675.3	1681.3	100.4
ЮФО	216.6	199.6	92.1	1064.2	1006.5	94.6
СКФО	27.1	27.2	100.6	137.6	147.8	107.4
ПФО	688.2	637.4	92.6	3290.4	3288.9	100.0
УФО	297.7	289.3	97.2	1465.5	1498.2	102.2
СФО	408.8	370.7	90.7	1927.8	2016.2	104.6
ДФО	68.0	67.4	99.1	344.2	333.8	97.0

## МАТЕРИАЛЬНО-ТЕХНИЧЕСКОЕ ОБЕСПЕЧЕНИЕ

В мае 2013г. по сравнению с соответствующим периодом предыдущего года составил 95,6%, в январе-мае 2013г. - 100,2%.

### Производство удобрений и средств защиты растений в мае 2013 г.

	Май 2013г.. тыс.тонн	Май 2013 в % к		Январь-май 2013г.в % к январю-апрелю 2012г
		маю 2012г.	апрелю 2013г.	
<b>Удобрения минеральные или химические (в пересчете на 100% питательных веществ). тыс. т</b>	<b>1.6</b>	<b>94.7</b>	<b>108.9</b>	<b>98.2</b>
в том числе:				
азотные	713	98.7	99.9	101.9
фосфорные	273	106.7	104.8	96.7
калийные	611	86.3	124.0	94.3
<b>Химические средства защиты растений (пестициды) и прочие агрохимические продукты. т</b>		<b>107.2</b>	<b>82.6</b>	<b>115.9</b>
фунгициды. родентициды и аналогичные продукты (в физическом весе). тонн	934	94.1	69.0	129.8
инсектициды (в физическом весе). тонн	2.1	139.0	79.6	163.1
гербициды (в физическом весе). тонн	5.0	106.5	88.2	106.6

**Производство сельскохозяйственной техники в мае 2013 г.**

	Май 2013г.. тыс.тонн	Май 2013г.. тыс.тонн		Январь-май 2013г.в % к январю- апрелю 2012г
		маю 2012г.	апрелю 2013г.	
<b>Производство машин и оборудования для сельского и лесного хозяйства</b>		<b>72.0</b>	<b>88.0</b>	<b>74.2</b>
тракторы для сельского и лесного хозяйства прочие..штук	621	33.1	73.8	48.1

**ПИЩЕВАЯ И ПЕРЕРАБАТЫВАЮЩАЯ ПРОМЫШЛЕННОСТЬ**

**Производство отдельных видов пищевых продуктов в апреле 2013 г.**

	Май 2013г.. тыс.тонн	Май 2013г.. тыс.тонн		Январь-май 2013г.в % к январю- апрелю 2012г
		апрелю 2012г.	апрелю 2013г.	
<b>Производство мяса и мясопродуктов</b>		<b>106.8</b>	<b>98.7</b>	<b>108.1</b>
в том числе:				
мясо крупного рогатого скота парное. остывшее. охлажденное	14.1	99.2	86.8	107.1
свинина парная. остывшая. охлажденная	99.3	126.6	95.3	129.4
мясо и субпродукты пищевые домашней птицы	295	103.8	98.2	105.1
<b>Производство растительных и животных масел и жиров</b>		<b>94.2</b>	<b>98.7</b>	<b>93.1</b>
масло подсолнечное нерафинированное и его фракции	243	74.2	102.6	78.3
<b>Производство молочных продуктов</b>		<b>96.0</b>	<b>103.4</b>	<b>100.3</b>
молоко жидкое обработанное	447	99.1	99.9	102.3
масло сливочное и пасты масляные	19.2	92.8	112.8	96.3
творог	31.9	89.2	97.1	93.6
<b>Производство продуктов мукомольно-крупяной промышленности. крахмалов и крахмалопродуктов</b>		<b>97.6</b>	<b>98.1</b>	<b>97.6</b>
мука пшеничная и пшенично-ржаная	727	100.2	99.0	100.3
мука ржаная	55.4	84.7	93.7	90.8
рис	26.0	92.6	97.6	71.0
культуры зерновые для завтрака и прочие продукты из зерновых культур	23.2	96.1	81.9	104.4
патока крахмальная	30.7	77.1	110.6	74.4
<b>Производство готовых кормов для животных</b>		<b>120.2</b>	<b>99.4</b>	<b>116.3</b>
комбикорма. млн. тонн	1.8	108.4	99.0	107.7

	Май 2013г.. тыс.тонн	Май 2013г.. тыс.тонн		Январь-май 2013г.в % к январю- апрелю 2012г
		апрелю 2012г.	апрелю 2013г.	
корм готовый для домашних животных	47.3	139.0	99.7	129.8
<b>Производство прочих пищевых продуктов</b>		<b>102.6</b>	<b>94.2</b>	<b>103.4</b>
изделия хлебобулочные недлительного хранения	534	96.4	102.5	96.4
изделия макаронные без начинки. не подвергнутые тепловой обработке или не приготовленные каким-либо другим способом	71.7	92.2	88.3	96.4

Производство муки в РФ в 2008-2013 гг.. тыс. т

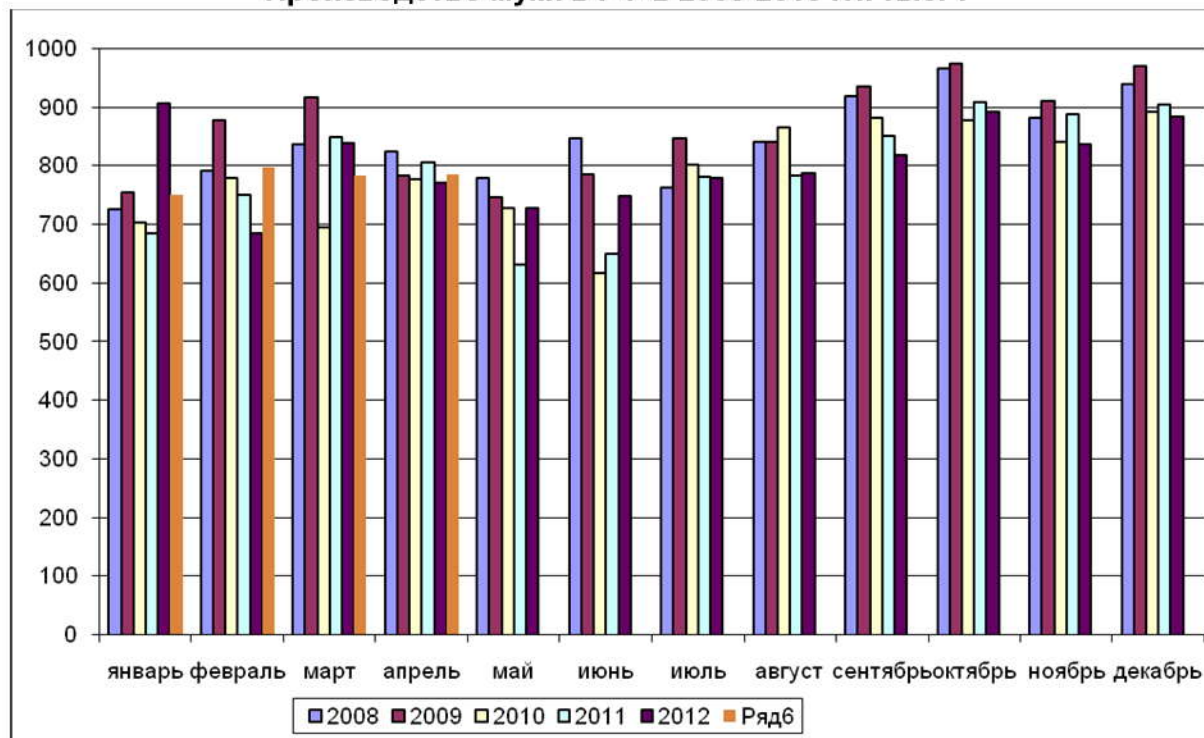



## Производство муки по федеральным округам РФ. т

	Май 2013	Апрель 2013	Май 2012	Январь - май 2013	Январь – май 2012	Темпы роста в % к	
						преды- дущему месяцу	соответ- ствующе- му месяцу прошлого года
<b>Мука из зерновых и зернобобовых культур</b>							
<b>РФ. всего</b>							
<b>в том числе:</b>	<b>785 199</b>	<b>796 322</b>	<b>793 676</b>	<b>3 940 713</b>	<b>3 958 796</b>	<b>98.6</b>	<b>98.9</b>
ЦФО	203 391	213 163	223 912	1 074 860	1 113 772	95.4	90.8
СЗФО	32 003	37 683	45 605	172 847	213 383	84.9	70.2
ЮФО	71 494	81 279	79 042	365 080	318 311	88	90.5
СКФО	47 378	52 338	36 908	222 896	167 268	90.5	128.4
ПФО	128 610	134 957	143 433	655 692	720 969	95.3	89.7
УФО	78 687	86 018	79 678	425 322	442 711	91.5	98.8
СФО	223 635	190 884	184 933	1 020 918	981 530	117.2	120.9
ДФО	0.6	0.6	164	3 097	852	100	0.4
<b>Мука пшеничная высшего сорта</b>							
<b>РФ. всего</b>							
<b>в том числе:</b>	<b>489 228</b>	<b>507 756</b>	<b>495 846</b>	<b>2 498 386</b>	<b>2 450 248</b>	<b>96.4</b>	<b>98.7</b>
ЦФО	142 501	153 391	156 346	761 534	773 033	92.9	91.1
СЗФО	20 138	24 424	30 893	113 104	138 216	82.5	65.2
ЮФО	35 832	41 578	43 334	187 791	165 479	86.2	82.7
СКФО	35 641	38 473	24 458	163 140	113 336	92.6	145.7
ПФО	74 859	78 462	77 020	376 360	379 370	95.4	97.2
УФО	53 691	61 846	54 102	297 869	305 464	86.8	99.2
СФО	126 565	109 583	109 676	597 956	575 167	115.5	115.4
ДФО			17	632	183		
<b>Мука пшеничная первого сорта</b>							
<b>РФ. всего</b>							
<b>в том числе:</b>	<b>194 211</b>	<b>186 088</b>	<b>190 241</b>	<b>939 277</b>	<b>959 023</b>	<b>104.4</b>	<b>102.1</b>
ЦФО	24 805	28 368	31 786	142 951	157 606	87.4	78
СЗФО	6 780	7 490	8 089	34 591	41 622	90.5	83.8
ЮФО	30 194	33 506	30 379	151 513	130 878	90.1	99.4
СКФО	6 997	9 950	10 195	44 115	43 685	70.3	68.6
ПФО	31 477	33 083	35 906	163 795	189 956	95.1	87.7
УФО	17 099	15 797	19 904	87 353	102 561	108.2	85.9
СФО	76 858	57 895	53 857	313 091	292 174	132.8	142.7
ДФО			124	1867	541		
<b>Мука ржаная</b>							
<b>РФ. всего</b>							
<b>в том числе:</b>	<b>55 419</b>	<b>59 165</b>	<b>65 464</b>	<b>279 482</b>	<b>307 684</b>	<b>93.7</b>	<b>84.7</b>
ЦФО	18 369	18 402	22 643	88 504	104 571	99.8	81.1
СЗФО	4 466	5 203	5 080	21 431	26 348	85.8	87.9
ЮФО	2 718	2 921	2 628	13 341	12 255	93	103.4
ПФО	34	1	3	61	28	3400	1133.3
УФО	19 543	20 567	24 772	99 787	117 203	95	78.9
СФО	3 036	2 912	3 111	14 236	14 415	104.3	97.6

### Производство комбикормов в РФ в 2008-2013 гг.. тыс. т

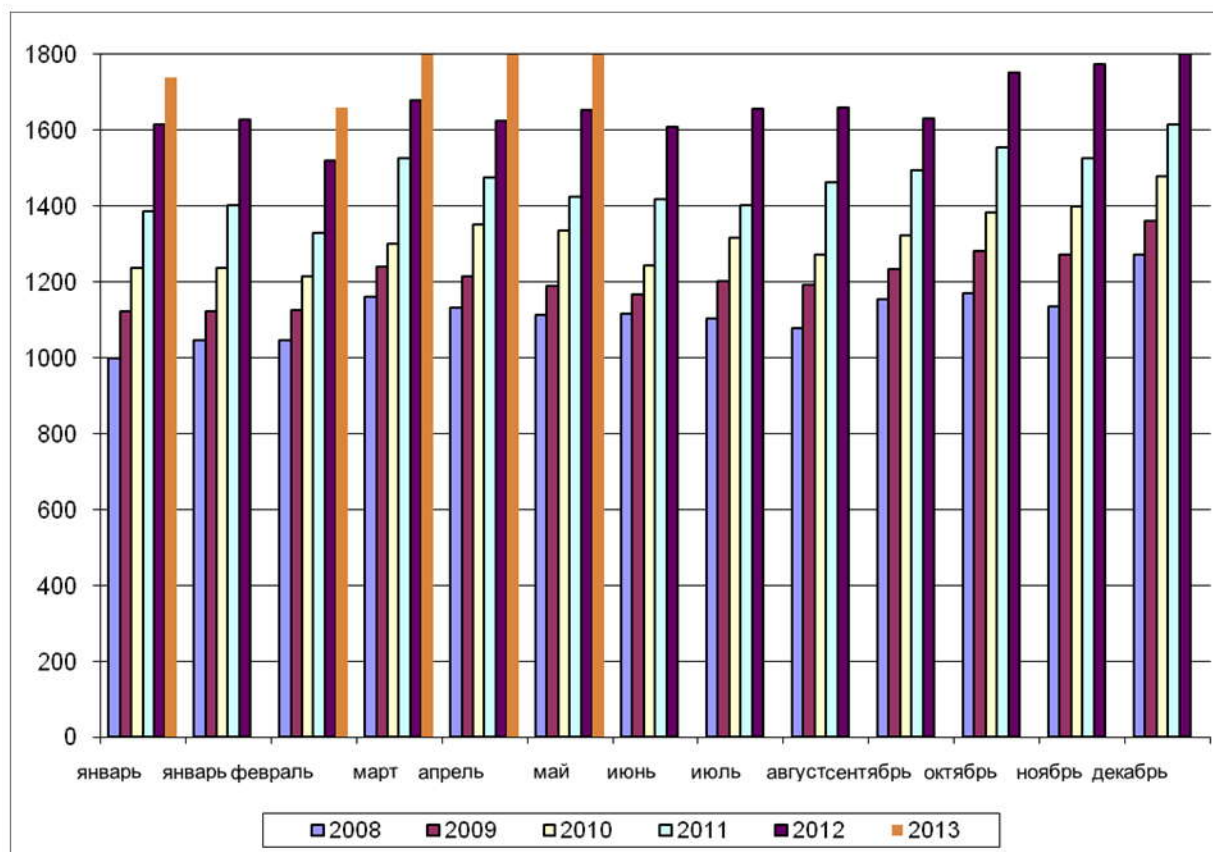

### Производство комбикормов по федеральным округам РФ. т

	Май 2013	Апрель 2013	Май 2012	Январь – май 2013	Темпы роста в % к		
					предыдущему месяцу	соответствующему месяцу прошлого года	соответствующему периоду с начала прошлого года
<b>РФ. всего в том</b>	<b>1813077</b>	<b>1 831 639</b>	<b>1 671 987</b>	<b>8 894 007</b>	<b>99</b>	<b>108.4</b>	<b>107.7</b>
ЦФО	705 702	709 891	635 778	3 456 747	99.4	111	112.1
СЗФО	183 537	179 293	186 857	907 311	102.4	98.2	88.1
ЮФО	149 889	153 597	151 515	718 454	97.6	98.9	95.2
СКФО	28 370	22 704	27 842	118 615	125	101.9	96.9
ПФО	357 208	372 043	310 838	1 775 897	96	114.9	117.4
УФО	186 104	183 701	165 852	908 830	101.3	112.2	114.2
СФО	177 332	183 724	172 762	888 664	96.5	102.6	104.9
ДФО	24 935	26 687	20 544	119 490	93.4	121.4	104.3

## Производство круп по федеральным округам РФ. т

	Май 2013	Апрель 2013	Май 2012	Январь – май 2013	Темпы роста в % к		
					предыдущему месяцу	соответствующему месяцу прошлого года	соответствующему периоду с начала прошлого года
<b>Крупа</b>							
<b>РФ. всего</b>							
<b>в том числе:</b>	<b>96 489</b>	<b>99 563</b>	<b>103 280</b>	<b>489 842</b>	<b>96.9</b>	<b>93.4</b>	<b>86.2</b>
ЦФО	15 303	15 123	14 790	74 409	101.2	103.5	99.4
СЗФО	371	464	540	2 149	79.9	68.7	69.6
ЮФО	30 755	30 091	31 591	149 970	102.2	97.4	74.6
СКФО	4 425	5 190	4 331	21 830	85.3	102.2	96
ПФО	9 634	9 581	11 431	47 231	100.6	84.3	73.5
УФО	6 788	9 028	10 186	42 187	75.2	66.6	84.7
СФО	28 041	28 758	29 566	146 012	97.5	94.8	99.2
ДФО	1 171	1 329	845	6 053	88.1	138.7	118.5
<b>Крупа; мука грубого помола; гранулы. из пшеницы</b>							
<b>РФ. всего</b>							
<b>в том числе:</b>	<b>11 653</b>	<b>10 306</b>	<b>13 121</b>	<b>60 465</b>	<b>113.1</b>	<b>88.8</b>	<b>93.3</b>
ЦФО	1 399	1 332	1 379	7 935	105	101.4	112.7
СЗФО	366	459	499	2 129	79.7	73.3	77.8
ЮФО	2 363	1 395	1 482	8 390	169.4	159.5	116.2
СКФО	700	623	493	3 365	112.4	142.1	103.2
ПФО	1 793	1 444	2 263	7 952	124.2	79.2	72.4
УФО	1 189	1 239	1 141	6 155	96	104.2	99.8
СФО	3 746	3 752	5 748	24 067	99.8	65.2	88.8
ДФО	97	62	116	472	156.4	83.9	150.7
<b>Рис</b>							
<b>РФ. всего</b>							
<b>в том числе:</b>	<b>26 047</b>	<b>26 695</b>	<b>28 123</b>	<b>131 448</b>	<b>97.6</b>	<b>92.6</b>	<b>71</b>
ЮФО	24 297	24 500	26 659	121 389	99.2	91.1	68.9
УФО	917	1 172	928	5 789	78.2	98.8	107.8
ДФО	14	10		24	135		
<b>Крупа овсяная</b>							
<b>РФ. всего</b>							
<b>в том числе:</b>	<b>3 043</b>	<b>3 207</b>	<b>4 417</b>	<b>18 661</b>	<b>94.9</b>	<b>68.9</b>	<b>77.3</b>
ЦФО	237	303	313	1 358	78.1	75.8	86.1
ЮФО	25	48	58	144	52.1	43.1	74.6
СКФО	29	190	25	589	15.4	115.8	236.7
ПФО	192	59	27	619	325.4	703.3	125.9
УФО	690	751	1 881	5 811	91.8	36.7	61.6
СФО	1 870	1 855	2 113	10 140	100.8	88.5	83.1
<b>Крупа гречневая</b>							
<b>РФ. всего</b>							
<b>в том числе:</b>	<b>26 277</b>	<b>26 055</b>	<b>23 849</b>	<b>125 097</b>	<b>100.9</b>	<b>110.2</b>	<b>104.1</b>
ЦФО	5 972	6 683	5 914	34 202	89.4	101	112.4
ЮФО	507	548	286	3 018	92.5	177.3	265
СКФО	168	228	96	752	73.6	174.6	182
ПФО	1 627	1 750	1 028	6 541	93	158.2	59
УФО	1 757	2 629	4 043	11 644	66.8	43.5	75.6
СФО	16 151	14 119	12 289	68 427	114.4	131.4	112.1
ДФО	95	97	192	511	98.5	49.8	80.7



Пшено							
<b>РФ. всего</b>							
<b>в том числе:</b>	<b>5 052</b>	<b>5 643</b>	<b>6 891</b>	<b>27 485</b>	<b>89.5</b>	<b>73.3</b>	<b>79.3</b>
ЦФО	149	296	141	1 119	50.5	106.1	81.7
ЮФО	1 266	1 435	1 318	7 436	88.2	96	111.3
СКФО	360	476	369	1 952	75.6	97.6	87.8
ПФО	2 398	2 359	3 749	11 795	101.7	64	66.9
УФО	600	711	559	2 434	84.4	107.3	65.1
СФО	278	366	756	2 747	76.1	36.8	90.8

### Производство белково-витаминных добавок по федеральным округам. т

	Апрель 2013	Март 2013	Апрель 2012	Январь - апрель 2013	Темпы роста в % к		
					предыдущему месяцу	соответствующему месяцу прошлого года	соответствующему периоду с начала прошлого года
<b>РФ. всего</b>							
<b>в том числе:</b>	<b>19 253</b>	<b>17 538</b>	<b>29 347</b>	<b>86 279</b>	<b>109.8</b>	<b>65.6</b>	<b>73.9</b>
ЦФО	12 011	9 284	17 430	43 688	129.4	68.9	72
СЗФО	1 363	2 054	3 219	8 956	66.4	42.4	71.7
ЮФО	1 842	2 097	1 565	10 157	87.9	117.7	90.4
СКФО	766	737	212	3 248	103.9	361.8	234.5
ПФО	731	780	2 123	3 918	93.7	34.4	39.2
УФО	743	625	773	3 815	118.9	96.1	122.7
СФО	1 329	1 494	3 557	9 941	89	37.4	65
ДФО	468	468	468	2 556	100	100	102.7

### Производство растительных масел по федеральным округам РФ. т

	Апрель 2013	Март 2013	Апрель 2012	Январь - апрель 2013	Темпы роста в % к		
					предыдущему месяцу	соответствующему месяцу прошлого года	соответствующему периоду с начала прошлого года
<b>Масла растительные нерафинированные (включая кукурузное)</b>							
<b>РФ. всего</b>							
<b>в том</b>	<b>288 876</b>	<b>289 530</b>	<b>367 568</b>	<b>1 532 705</b>	<b>99.8</b>	<b>78.6</b>	<b>81.9</b>
ЦФО	90 397	87 674	103 230	473 254	103.1	87.6	87.6
СЗФО	18 865	19 493	18 554	95 341	96.8	101.7	104.5
ЮФО	120 502	113 732	161 202	641 381	106	74.8	81.3
СКФО	518	102	5 010	7 214	506.7	10.3	20.5
ПФО	44 890	51 812	63 011	238 572	86.6	71.2	72
УФО	1 322	1 976	1 752	6 805	66.9	75.5	84.4
СФО	9 954	11 161	11 262	54 877	89.2	88.4	91.5
ДФО	2 428	3 580	3 547	15 261	67.8	68.5	93
<b>Масло подсолнечное нерафинированное</b>							
<b>РФ. всего</b>							
<b>в том числе:</b>	<b>243 486</b>	<b>237 378</b>	<b>328 249</b>	<b>1 291 192</b>	<b>102.6</b>	<b>74.2</b>	<b>78.3</b>
ЦФО	84 584	81 052	98 209	438 707	104.4	86.1	85.5

	Апрель 2013	Март 2013	Апрель 2012	Январь - апрель 2013	Темпы роста в % к		
					преды- дущему месяцу	соответ- ствующе- му месяцу прошлого года	соответст- вующему периоду с начала прошлого года
СЗФО	81	95	41	364	85.3	197.6	69.9
ЮФО	111 043	99 643	157 004	582 807	111.4	70.7	77.9
СКФО	518	102	5 010	7 214	506.7	10.3	20.5
ПФО	43 759	50 443	61 809	232 479	86.7	70.8	72.5
УФО	349	1 032	459	2 307	33.8	76.1	135.8
СФО	3 153	5 010	5 717	27 315	62.9	55.1	94.2

### **СОСТОЯНИЕ ЗЕРНОВОГО РЫНКА РОССИИ**

По материалам Ad hoc grain [http://www.grun.ru/analytics/ad\\_hoc\\_grain/](http://www.grun.ru/analytics/ad_hoc_grain/)

Яровой сев зерновых в России завершен. По предварительным оценкам Минсельхоза на 21 июня текущего года яровые зерновые и зернобобовые культуры посеяны на площади более 30.56 млн. га, или 100.9 % к прогнозной площади (на 651 тыс. га больше показателя 2012 года). С учетом сохранившихся озимых площадь зерновых и зернобобовых культур площадь зерновых и зернобобовых культур к уборке составит около 45.4 млн. га (в 2012 году – 44.4 млн. га)

Кукуруза на зерно посеяна на площади более 2.33 млн га, или 106.8 % к прогнозной площади (+400 тыс. га), ячмень - на площади почти 8.4 млн га (+248 тыс. га). По яровой пшенице отставание площади сева от прошлого года составляет 315 тыс. га за счет снижения площади сева в СФО (-295 тыс. га).

Подсолнечник на зерно посеян на площади 6.75 млн. га или 105.1 % к прогнозируемой площади сева (+558 тыс. га), соя - на 1.26 млн га или 78.4 % (-120 тыс. га), яровой рапс - на 1.07 млн га, или 93 % (+86 тыс. га).

По оперативным данным на 11 июля зерновые и зернобобовые культуры в целом по стране обмолочены с площади 6,2 млн. га (13,7 % к прогнозу) или на 2,0 млн. га больше 2012 года, намолочено около 20,0 млн. тонн зерна (на 9,3 млн. тонн больше 2012 года) при урожайности 32,1 ц/га (в 2012 г. – 25,4 ц/га).

В том числе пшеница обмолочена с площади 5,1 млн. га (20,5% к прогнозу) или на 1,5 млн. га больше 2012 года, намолочено 16,7 млн. тонн (на 7,5 млн. тонн больше 2012 года) при урожайности 32,8 ц/га (в 2012 г. – 25,8 ц/га).

Ячмень обмолочен с площади 523,5 тыс. га (5,9% к прогнозу) или на 337,2 тыс. га больше 2012 года, намолочено 1,9 млн. тонн (что на 1,3 млн. тонн больше 2012 года) при урожайности 35,9 ц/га (в 2012 г. – 31,8 ц/га).

По заявлению Министра сельского хозяйства России в июне и начале первой декады июля на большей части европейской территории России удерживалась аномально жаркая погода. В Липецкой, Воронежской, Ульяновской, Оренбургской, Самарской, Курганской, областях, Республике Башкортостан, в ряде районов Челябинской, Ростовской, Волгоградской областей, Республике Калмыкия и южной части Республики Татарстан наблюдается почвенная засуха. Площадь, подвергшаяся



засухе, составляет 7,7 млн. га, а площадь гибели, по предварительным данным – 1,9 млн. га, то есть 2,6 % от всей посевной площади.

Согласно данным Гидрометцентра России в июне на преобладающей территории Центрального, Северо-Западного и Приволжского федеральных округов агрометеорологические условия для роста, развития и формирования урожая большинства сельскохозяйственных культур в июне были хорошими и удовлетворительными. Влагообеспеченность посевов была достаточной. На юго-востоке ПФО, где наблюдался дефицит осадков (40-50% нормы) и частые суховейные явления, преимущественно удовлетворительное. На части полей в Саратовской, Оренбургской, Самарской, Ульяновской и Липецкой областях большую часть месяца наблюдалась почвенная засуха, в результате чего у зерновых колосовых культур отмечалось преждевременное пожелтение и засыхание листьев, продуктивность колоса пониженная. Суховеи, достигавшие критериев опасного явления (ОЯ), наблюдались и в ряде районов Воронежской области. В южных и восточных районах Волгоградской, в ряде районов Ростовской областей, в Республике Калмыкия и Астраханской области из-за длительной почвенной засухи и частых суховеев колос у яровых культур мелкий, зерно щуплое, местами наблюдалось засыхание растений.

В большинстве земледельческих районов УФО агрометеорологические условия для завершения сева в первой декаде июня были в основном удовлетворительными. На отдельных полях Челябинской и Курганской областей запасы продуктивной влаги в пахотном слое почвы понизились до плохих (менее 10 мм), наблюдалась почвенная засуха. У растений местами наблюдалось преждевременное пожелтение нижних листьев.

В СФО в течение почти всего мая условия для сева были неблагоприятными, поэтому сев яровых культур на большей части территории округа был завершен лишь к середине июня, в отдельных северных районах только к 20 июня; т.е. на значительной части площадей в округе они были посеяны позже оптимальных сроков. Местами в Новосибирской области и Алтайском крае отмечалось повреждение заморозками всходов ярового ячменя.

Согласно прогнозу Гидрометцентра России июле в северной половине европейской территории России агрометеорологические условия для формирования урожая зерновых колосовых культур, а на юге территории и большинства поздних сельскохозяйственных культур будут в основном удовлетворительными. В отдельных северо-восточных районах Южного и на юге Приволжского федеральных округов влагообеспеченность поздних культур будет пониженной. Условия для уборки зерновых культур ожидаются преимущественно хорошими.

На преобладающей территории азиатской части России агрометеорологические условия для формирования урожая большинства сельскохозяйственных культур будут в основном удовлетворительными.

Согласно предварительным данным за последнюю отчетную неделю 20 по 26 июня из России было экспортировано около 146 тыс. т злаков, что на 43 % больше, чем неделей ранее. Первое место по объему экспорта за неделю заняла пшеница – 79.7 тыс. т (+76 %). Объем экспорта кукурузы составил 26.1 тыс. т (-58 %), ячменя – 35.5 тыс. тонн (+8 %). С начала 2012/13 зернового года по 26 июня было экспортировано почти 15.63 млн т злаков. 70.4 % экспорта приходится на пшеницу (почти 11 млн т), 14.2 % - на ячмень (2.23 млн. т) и 12.5 % - на кукурузу (более 1.95 млн т).



Согласно предварительным данным Минсельхоза РФ в июне из России было экспортировано около 547 тыс. т злаков. Таким образом, экспорт злаков из России (без зернобобовых) в 2012/13 зерновом году превысил 15.7 млн т против 27.4 млн т годом ранее.

Последние статистические данные свидетельствуют о восстановлении внутреннего спроса на продовольственную пшеницу и сохранение умеренного роста спроса на фуражное зерно. Объемы производства комбикормов в мае текущего года превысили уровень мая прошлого года на 9.8 %, производство пшеничной муки выросло на 10.2 %, ржаной муки – снизилось на 12.1%, также уменьшилось производство рисовой крупы (-4.3 %) и крахмальной патоки (-21.3 %).

Сохраняется рост в животноводческом секторе России. При этом темп прироста численности поголовья свиней снижается, а птицы – слабо растут. На 1 июня численность поголовья свиней в сельскохозяйственных предприятиях выросла по сравнению с 1 июня прошлого года на 17.5 % (+18.2 % на 1 мая), а птицы - на 5.2 % (+4.2 %).

На 1 июня текущего года суммарные запасы зерна в сельскохозяйственных организациях (без малых предприятий), заготовительных и перерабатывающих организациях России составили 11.0 млн т, что на 5.7 млн т (-34.3 %) меньше, чем согласно предварительным данным на ту же дату в прошлом году. Запасы зерна в сельскохозяйственных организациях России (без малых предприятий) составили 4.5 млн т (-29.5 %), а в заготовительных и перерабатывающих организациях – 6.5 млн т (-37.2 %). Около 1.2 млн т из этого объема приходится на зерно ФИФ против почти 5 млн т в прошлом году. Таким образом, коммерческие запасы зерна в заготовительных и перерабатывающих организациях на 1 июня текущего года примерно на 0.15 млн т ниже прошлогоднего уровня. В заготовительных и перерабатывающих организациях резко упали запасы продовольственной (-43.7 %) и фуражной пшеницы (-40.1 %), а также на 26.4 % сократились запасы продовольственной ржи и на 32.7 % - ячменя. Одновременно запасы кукурузы выросли на 40.4 %.

27 июня завершились продажи зерна из интервенционного фонда в сезоне-2012/13. За последний день торгов в уходящем сезоне было продано более 32.3 тыс. т. В том числе 29.76 тыс. т пшеницы, более 2 тыс. т ячменя и 540 т ржи. По итогам торгов средневзвешенные цены составили: пшеница 3 класса – 7659 руб./т (-77 руб./т), пшеница 4 класса – 7382 руб./т (-356 руб./т), ячмень – 6000 руб./т, продовольственная рожь – 5600 (-85 руб./т) руб./т. Всего с начала интервенционных торгов государством продано более 79 % федерального интервенционного фонда – 3.64 млн т, в том числе почти 3.36 млн т пшеницы, 185.1 тыс. т ячменя и 100.7 тыс. т продовольственной ржи. С учетом утраченных (по данным ОЗК) 156 тыс. т размер интервенционного фонда на начало нового сезона составляет около 950 тыс. т. По нашим оценкам основная доля ФИФ приходится на пшеницу 3 класса и продовольственную рожь, пшеницы 4 класса и ячменя осталось мало, а фуражная пшеница продана полностью.

**Конъюнктура рынков зерна. муки. круп и масличного рынка  
05 июля 2013 г.**

(материалы предоставлены ООО «ПроЗерно»  
ООО «ПроЗерно» - официальный информационный партнер РЗС

**Средние цены на зерно. EXW Европейская Россия (индекс ПроЗерно)**

Товар	14.06.13	21.06.13	28.06.13	05.07.13	последнее изменение
Пшеница 3 класса (кл.23%)	9 030	8 620	8 355	7 850	↓-505
то же \$/t	\$283.9	\$263.3	\$255.4	\$236.3	↓-\$19,2
Пшеница 4 класса	8 860	8 430	8 150	7 570	↓-580
то же \$/t	\$278.6	\$257.5	\$249.2	\$227.8	↓-\$21,3
Продовольственная рожь	7 145	7 125	6 980	6 490	↓-490
то же \$/t	\$224.7	\$217.6	\$213.4	\$195.3	↓-\$18,1
Фуражная пшеница	8 635	8 230	7 880	7 295	↓-585
то же \$/t	\$271.5	\$251.3	\$240.9	\$219.6	↓-\$21,3
Фуражный ячмень	7 835	7 665	7 470	7 070	↓-400
то же \$/t	\$246.4	\$234.1	\$228.4	\$212.8	↓-\$15,6
Пивоваренный ячмень	9 000	9 000	8 500	8 500	0
то же \$/t	\$283.0	\$274.9	\$259.9	\$255.8	↓-\$4,0
Фуражная кукуруза	8 265	8 220	8 115	8 105	↓-10
то же \$/t	\$259.9	\$251.0	\$248.1	\$243.9	↓-\$4,2

- цены на пшеницу 3 и 4 классов нового урожая входят в рыночное русло и поэтому резко падают во всех регионах Европейской России, более всего в Черноземье на -680-800руб./т, далее Центр на -515-535руб./т и Поволжье -425-650руб./т, а на Юге уже скромнее -350-400руб./т, началось снижение цен на Урале -15-40руб./т и в Сибири -200-265руб./т;

- цены на пшеницу 5 класса нового урожая в Европейской России опять упали глубже, чем цены продовольственной пшеницы: в Черноземье на -740руб./т, в Центр на -665руб./т, Поволжье -600руб./т, на Юге -335руб./т, старый урожай на Урале – 25руб./т и в Сибири –300руб./т;

- цены на фуражный ячмень нового урожая падали активно и достаточно ровно во всех регионах Европейской России: более всего , в Поволжье на -600руб./т, в Центре и Черноземье на -400руб./т, на Юге на -200руб./т, старый урожай на Урале -15руб./т, в Сибири -65руб./т;

- цены на продовольственную рожь уже нового урожая много ниже старого: в Черноземье упали на -600руб./т, в Центре на -415руб./т, в Поволжье на -465руб./т, старый урожай на Урале -150руб./т, в Сибири на -85руб./т;

- цены на кукурузу в целом оставались стабильными только в Центре и на Юге слабо снизились на -15руб./т, а в остальных регионах – без изменений.

**Средние цены на муку EXW Европейская Россия  
(индекс ПроЗерно)**

Товар	14.06.13	21.06.13	28.06.13	05.07.13	последнее изменение
Пшеничная мука высшего	15 050	14 880	14 670	14 415	♥-255
то же \$/t	\$473.2	\$454.4	\$448.5	\$433.9	♥-\$14.6
Пшеничная мука 1 сорта	14 000	13 965	13 805	13 485	♥-320
то же \$/t	\$440.2	\$426.5	\$422.1	\$405.9	♥-\$16.2
Пшеничная мука 2 сорта	12 000	11 865	11 805	11 670	♥-135
то же \$/t	\$377.3	\$362.4	\$360.9	\$351.2	♥-\$9.7
Ржаная обдирная мука	10 200	10 200	10 200	10 050	♥-150
то же \$/t	\$320.7	\$311.5	\$311.8	\$302.5	♥-\$9.4

**Средние цены на крупу. EXW Европейская Россия  
(индекс ПроЗерно)**

Товар	14.06.13	21.06.13	28.06.13	05.07.13	последнее изменение
Гречневая крупа 1 сорта	17 295	17 215	16 425	16 320	♥-105
то же \$/t	\$543.8	\$525.8	\$502.2	\$491.2	♥-\$11.0
Рисовая крупа 1 сорта	23 425	23 615	24 030	24 175	♥145
то же \$/t	\$736.6	\$721.2	\$734.7	\$727.6	♥-\$7.0
Пшено 1 сорта	13 240	13 100	12 945	12 960	♥15
то же \$/t	\$416.3	\$400.1	\$395.8	\$390.1	♥-\$5.7

**Средние цены на подсолнечник и подсолнечное масло.  
EXW Европейская Россия (индекс ПроЗерно)**

Товар	14.06.13	21.06.13	28.06.13	05.07.13	последнее изменение
Подсолнечник	16 855	16 860	17 010	16 940	♥-70
то же \$/t	\$530.0	\$514.9	\$520.0	\$509.9	♥-\$10.2
Сырое подсолнечное масло нерафинированное	37 470	37 755	37 835	38 190	♥355
то же \$/t	\$1 178.2	\$1 153.1	\$1 156.7	\$1 149.4	♥-\$7.3



## Динамика цен по экономическим зонам России

Подготовлено РЗС по данным ООО "ПроЗерно"

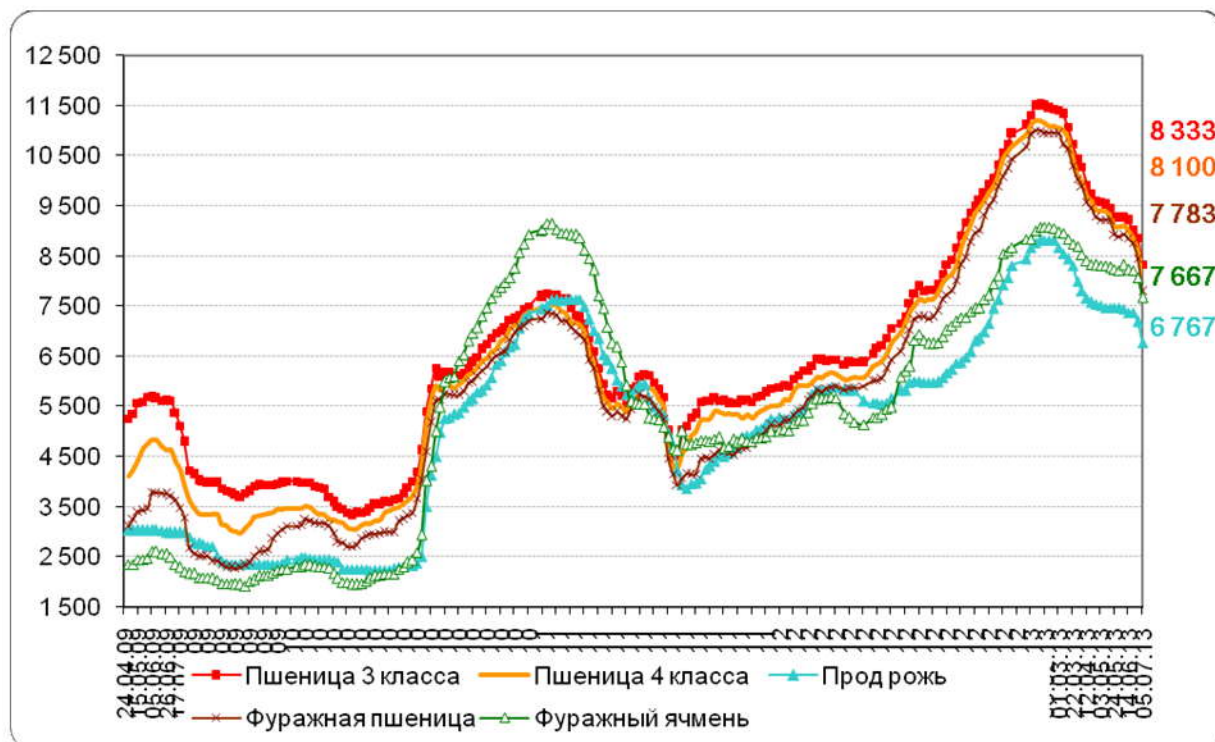

### Средние цены на продовольственное зерно, руб./т, EXW, по округам

Регион	Пшеница 3 класса			Пшеница 4 класса			Рожь гр. А		
	05.07	изменение		05.07	изменение		05.07	изменение	
		за неделю	от 01.07.		за неделю	от 01.07.		за неделю	от 01.07.
Центральный район	8 333	-517	1 250	8 100	-533	1 167	6 767	-416	1 000
Центральное Черноземье	7 825	-675	737	7 538	-787	700	6 350	-600	575
Северный Кавказ	7 150	-400	-333	6 933	-350	-400			
Поволжье	8 100	-425	1 362	7 713	-650	1 450	6 350	-463	1 600
Южный Урал и Зауралье	8 588	-37	3 038	8 375	-13	3 137	6 775	-150	2 000
Западная Сибирь	8 517	-200	1 784	8 250	-267	1 917	6 767	-83	1 584

### Средние цены на фуражное зерно, руб./т, EXW, по округам

Регион	Фуражная пшеница			Фуражный ячмень		
	05.07	изменение		05.07	изменение	
		за неделю	от 01.07.		за неделю	от 01.07.
Центральный район	7 783	-667	1 183	7 667	-400	1 917
Центральное	7 400	-738	875	7 063	-400	1 346
Северный Кавказ	6 633	-334	-267	6 550	-200	-17
Поволжье	7 363	-600	1 463	7 000	-600	1 762
Южный Урал и	8 088	-25	3 275	7 338	-12	2 938
Западная Сибирь	7 933	-300	1 983	7 983	-67	2 883

### Динамика цен на муку по Европейской части Российской Федерации, руб./т

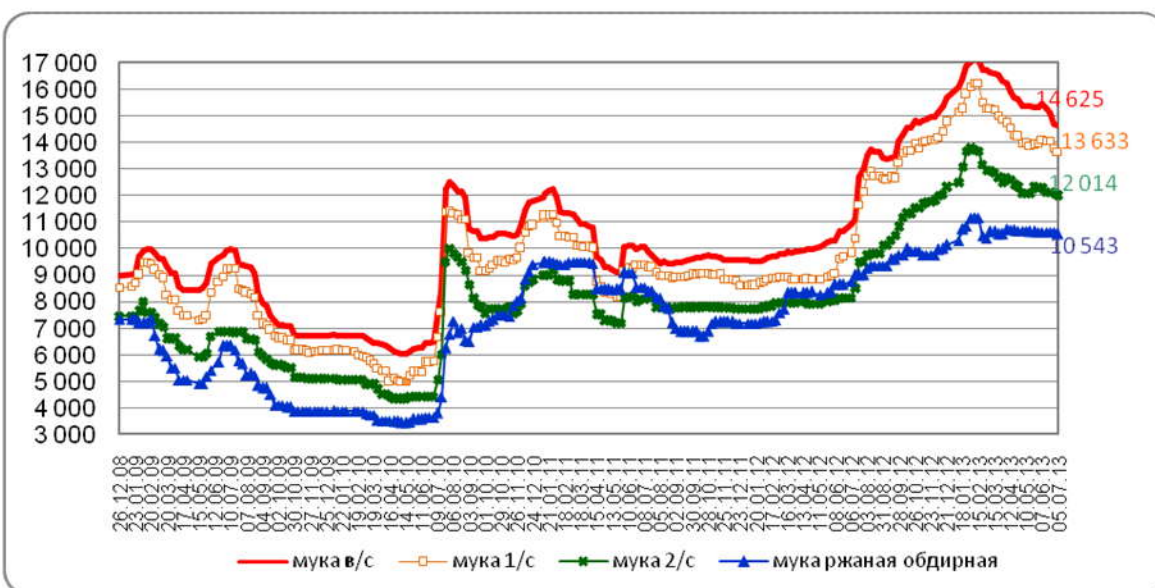

### Цены продаж муки ГОСТ в регионах России, руб./т, EXW

Регион	Мука пшеничная в/с			Мука пшеничная 1/с		
	05.07	изменение		05.07	изменение	
		за неделю	от 01.07.		за неделю	от 01.07.
Москва и область	15000-15700	-	-	14500-15000	-	-
Центральный	14 625	-64	3 825	13 633	-145	3 976
Центральное Черноземье	14 550	-94	3 910	13 438	-62	3 738

Регион	Мука пшеничная в/с			Мука пшеничная 1/с		
	05.07	изменение		05.07	изменение	
Северный Кавказ	13 933	-750	2 573	13 200		
Поволжье	14 550	-113	3 850	13 663	-175	4 163
Западная Сибирь	14 000	-280	3 167	13 100	-160	3 267

Регион	Мука пшеничная 2/с			Мука ржаная обдирная		
	05.07	изменение		05.07	изменение	
		за неделю	от 01.07.		за неделю	от 01.07.
Москва и область	11500-12500	-	-	10500-11200	-	-
Центральный	12 014	-57	3 947	10 543	-57	1 893
Центральное Черноземье	12 000	0	2 270	9 863	-50	1 343
Северный Кавказ	11 275	-475	440			
Поволжье	11 400	0	1 483	9 750	-333	2 000
Западная Сибирь	12 400	-100	3 608	10 260	0	2 460

**Динамика цен на крупяную продукцию по Европейской части Российской Федерации, руб./т**

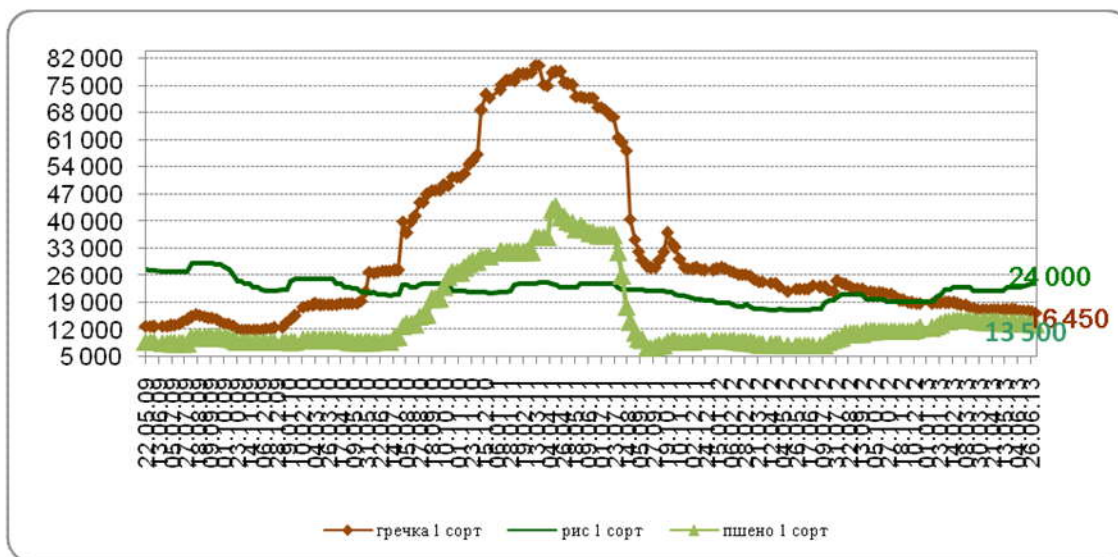



### Цены продаж крупы в регионах России, руб./т, EXW

Регион	Гречка 1 сорт		Рис 1 сорт		Пшено 1 сорт	
	05.07	Изменение*	05.07	Изменение*	05.07	Изменение*
Москва и область	16000-17800	-	24500-26000	-	12500-14500	-
Центральный район	16 450	-125	24 000	0	13 500	0
Центральное	16 333	0	24 000	0	13 500	0
Северный Кавказ			23 875			
Поволжье	15 500	0	24 000	250	12 200	75
Западная Сибирь	15 300	-200	23 750	0	15 750	250

\*Изменение за неделю

### Динамика цен на подсолнечник и нерафинированное подсолнечное масло в Центральном Черноземье, руб./т

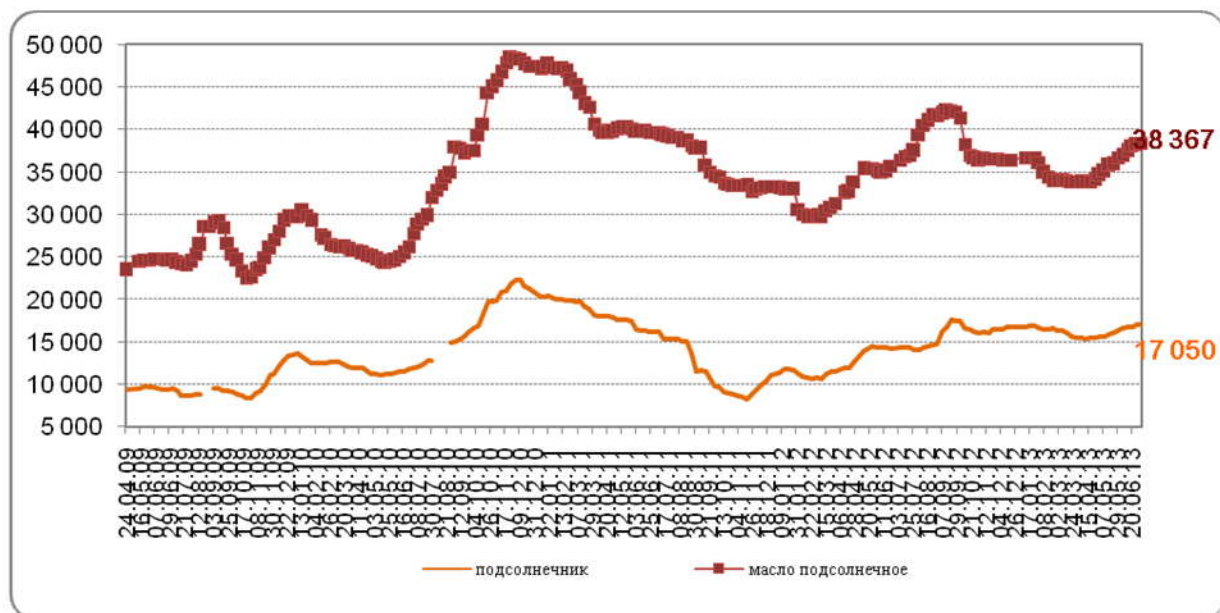

### Подсолнечник и нерафинированное подсолнечное масло: средние цены в регионах России, руб./т, EXW

Регионы	подсолнечник		масло подсолнечное	
	05.07	Изменение за неделю	05.07	Изменение за неделю
Центральное Черноземье	17 050	0	38 367	200
Северный Кавказ	17 017	-183	37 900	250
Поволжье	16 750	-33	38 300	617

## ОБЗОР МИРОВОГО РЫНКА ЗЕРНА

(По данным ежемесячного отчета Минсельхоза США. материалам Ad hoc grain)

За последние торговые дни биржевые и спотовые цены на американском рынке пшеницы и кукурузы продолжали расти на фоне прогноза неблагоприятных погодных условий. Июльский отчет USDA оказал поддержку рынку снижением прогноза валового сбора кукурузы по сравнению с июньскими оценками и увеличением прогноза потребления пшеницы. Сильная статистика экспортных заявок на американскую пшеницу способствовала укреплению цен.

Резкое снижение цен на мировом рынке стимулировало череду крупных тендеров, проведенных в последние дни странами-импортерами, что оказало поддержку ценам. GASC, (через несколько дней после объявления об отказе от импорта до конца 2013 года) закупил самый большой объем пшеницы в текущем году. Египтом было куплено 180 тыс. т пшеницы, в том числе 120 тыс. румынской по 251.24 US\$/т FOB и 60 тыс. украинской по 263.44US\$/т C&F.

Израиль законтрактовал 90 тыс. т кукурузы по 250US\$/т C&F, 30 тыс. т фуражной пшеницы по 245.7US\$/т C&F и 5 тыс. т фуражного ячменя по 253 US\$/т C&F.

Тунис закупил 75 тыс. т мукомольной пшеницы по 274.68US\$/т C&F и 75 тыс. т фуражного ячменя по \$270.87US\$/т C&F, а Иордания - 100 тыс. т фуражного ячменя по \$272.95US\$/т C&F.

За последнюю отчетную неделю с 28 июня по 4 июля экспортные нетто-продажи американской сезона-2013/14 выросли до 1473 тыс. т (в 2.5 раза больше, чем на прошлой неделе). Причем более 1 млн т продаж пришлось на закупки пшеницы Китаем. Экспортные заявки нового сезона составили: на пшеницу SRW – 4.4 млн т (в 3.5 раза больше прошлогоднего уровня), HRW - 3.2 млн т (+16 %). Экспорт пшеницы из США за неделю составил почти 715 тыс. т (+4 % к предыдущей неделе).

Экспортные нетто-продажи кукурузы составили 392 тыс. т, что на 68 % больше, чем неделей ранее. Экспорт кукурузы из США упал по сравнению с предыдущей неделей на 25 % до 266 тыс. т. С начала сезона экспорт американской кукурузы составил более 15.3 млн т, что на 55 % меньше чем в прошлом сезоне. Объем заявок на экспорт кукурузы составил более 18.5 млн т (-53 % к прошлому сезону).

Статистика состояния посевов и хода уборочной кампании, по крайней мере, не ухудшила виды на урожай в США. Согласно данным USDA за последнюю неделю состояние посевов яровой пшеницы, а также кукурузы немного улучшилось. На 7 июля по-прежнему 34 % озимой пшеницы в США находятся в хорошем и отличном состоянии. Уборочная кампания озимой пшеницы набирает темпы, сократив отставание от типичных значений. Убрано 57 % посевных площадей против 64 % в среднем за последние пять лет. 68 % кукурузы в США находятся в хорошем и отличном состоянии. Это на 28 п.п. больше, чем в прошлом году.

Во Франции за неделю состояние посевов озимой пшеницы и кукурузы несколько улучшилось, а ярового и озимого ячменя осталось без существенных изменений. Состояние посевов озимого ячменя стало немного хуже прошлогоднего уровня - доля посевов в хорошем и отличном состоянии составляет 67 % (против 68 %). Доля посевов мягкой пшеницы в хорошем и отличном состоянии составляет 70 %, что на 2 п.п. меньше, чем в прошлом году, ярового ячменя - 72 % (- 16 п.п.), кукурузы - 56 % (-



19 п.п.). Оперативные данные по уборке озимого ячменя свидетельствуют о росте текущей урожайности на 20-25 % по сравнению со средними многолетними значениями.

С начала сезона 2012/13 по 28 июня экспорт мягкой пшеницы из ЕС составил более 18.9 млн т (+51 % к прошлому году), ячменя – более 5 млн т (+74 %). В целом в прошлом зерновом году ЕС экспортировал почти 26.8 млн т зерна, а импортировал – 16.5 млн т, в том числе 10.8 млн т кукурузы, 3.8 млн т мягкой пшеницы и 1.4 млн т дурума.

11 июля USDA обнародовал обновленный прогноз баланса спроса и предложения в новом сезоне. По сравнению с июнем прогноз валового сбора пшеницы повышен почти на 2 млн т, в основном за счет Австралии (+1 млн т) и США (+0.9 млн т). Прогноз валового сбора кукурузы, наоборот, понижен на 2.75 млн т, в основном за счет Китая (-1 млн т) и США (-1.4 млн т). USDA прогнозирует в сезоне 2013/14 рост валового сбора пшеницы в мире на 43 млн т и увеличение урожая кукурузы на 105 млн т. По кукурузе и пшенице USDA ожидает рекордный мировой урожай за все время наблюдений - соответственно 959.8 млн и 697.8 млн т. Одновременно USDA увеличило прогноз мирового потребления пшеницы по сравнению с июнем на 5.4 млн. т – до 700 млн т, что в результате привело к снижению оценки конечных запасов до 172 млн т (-2 млн т к прошлому сезону). Конечные запасы кукурузы прогнозируются на уровне 151 млн т (+27 млн ).

Для России USDA дает оптимистический прогноз с ростом посевных площадей и урожайностей. В результате для России по сравнению с июнем USDA снизило прогноз только валового сбора риса - до 1 млн т (-5 % к прошлому сезону). Прогноз урожая ячменя составляет – 17.5 (+3.5 млн т), а рекордный урожай кукурузы – 9.5 (+1.3 млн т). В целом валовой сбор зерновых и зернобобовых культур в России в 2013 по данным USDA составит около 94.5 млн т (+33.6 %).

### Производство пшеницы. 2012/13 МГ (сравнение с 2011/12 МГ)

### 2013/2014 Wheat Production (Change from Previous Year)

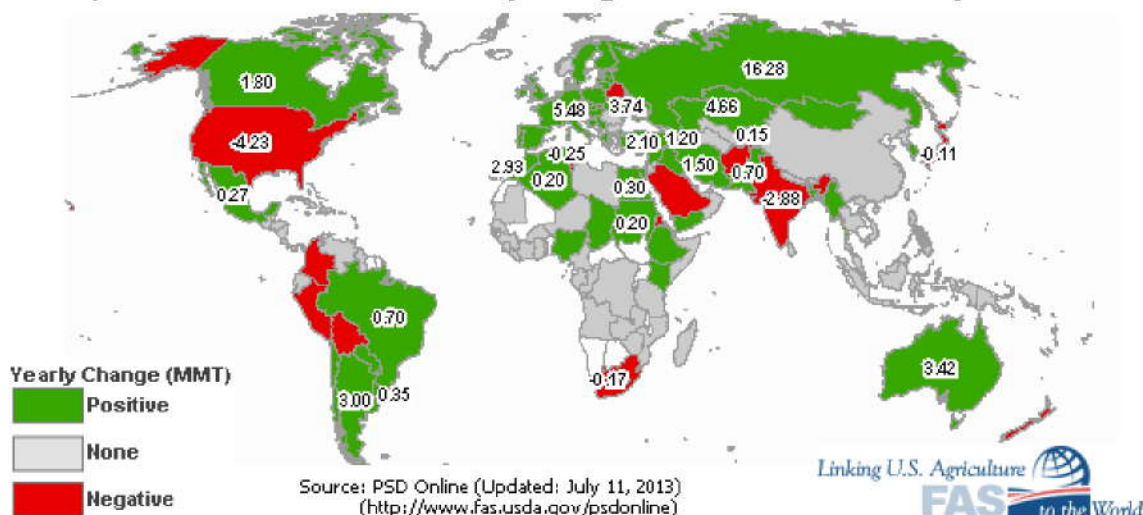



**Производство. потребление. переходящие запасы пшеницы в мире. тыс. т**

	2010/1 1	2011/1 2	2012/13 апрель	2012/13 май	2012/1 4 май	2012/14 июнь	2012/14 июль
<b>Производство</b>							
Аргентина	16 700	15 000	11 000	11 000	13 000	13 000	13 000
Австралия	27 891	29 500	22 000	22 077	24 500	24 500	25 500
Бразилия	5 900	5 800	4 300	4 300	5 000	5 000	5 000
Канада	23 167	25 260	27 200	27 200	29 000	29 000	29 000
Китай	115 180	117 920	120 600	120 600	121 000	121 000	121 000
Египет	7 200	8 400	8 500	8 500	8 800	8 800	8 800
ЕС-27	135 858	137 395	132 012	132 064	138 773	137 443	138 604
Индия	80 800	86 870	94 880	94 880	92 000	92 000	92 000
Иран	15 030	13 500	14 000	14 000	15 500	15 500	15 500
Казахстан	9 638	22 732	9 841	9 841	15 000	15 000	14 500
Пакистан	23 900	24 200	23 300	23 300	24 000	24 000	24 000
Российская Федерация	41 508	56 231	37 720	37 720	56 000	54 000	54 000
Турция	17 000	18 800	15 500	15 500	17 600	17 600	17 600
Украина	16 844	22 124	15 761	15 761	22 000	19 500	19 500
США	60 062	54 413	61 755	61 755	55 976	56 613	57 524
Узбекистан	6 500	6 300	6 700	6 700	6 700	6 700	6 700
Всего	651 898	695 177	655 428	655 637	701 099	695 856	697 798
<b>Потребление</b>							
Алжир	8 750	8 950	9 250	9 250	9 450	9 450	9 450
Бразилия	10 800	11 200	10 900	11 100	11 200	11 200	11 200
Канада	7 689	10 4	9 350	9 900	9 700	9 700	9 700
Китай	110 500	120 500	120 000	120 000	120 500	120 500	125 500
Египет	17 700	18 900	18 400	18 400	18 500	18 700	18 700
ЕС-27	122 000	126 500	121 000	120 000	123 750	122 750	122 000
Индия	81 760	81 555	84 540	84 140	87 010	88 010	89 010
Иран	16 200	15 500	16 100	16 100	16 100	16 600	16 800
Марокко	8 250	8 950	8 200	8 200	8 400	8 400	8 500
Пакистан	23 000	23 100	23 400	23 400	23 500	23 500	24 000
Российская Федерация	38 600	38 000	33 500	33 500	37 500	36 500	36 500
Турция	17 300	18 100	17 500	17 500	17 600	17 600	17 600
Украина	11 600	14 950	11 800	12 000	12 000	11 500	11 500
США	30 710	32 153	37 722	37 586	35 979	35 979	35 679
Узбекистан	7 700	8 000	7 900	7 975	7 950	7 950	7 950
Всего	654 478	695 558	678 760	679 523	691 994	691 194	696 824
<b>Переходящие запасы</b>							
Австралия	8 824	7 719	4 757	4 220	4 790	3 990	2 992
Канада	7 176	5 011	5 704	5 207	6 497	5 697	5 197
Китай	59 091	58 466	58 746	58 746	61 746	61 746	57 146
Египет	5 508	6 358	5 118	4 598	3 698	3 698	3 698

	2010/1 1	2011/1 2	2012/13 апрель	2012/13 май	2012/1 4 май	2012/14 июнь	2012/14 июль
ЕС-27	11 836	13 531	10 035	9 822	14 345	11 515	11 741
Индия	15 360	19 950	23 800	24 200	21 200	20 200	20 200
Российская Федерация	13 736	10 467	5 419	5 419	6 419	6 419	6 269
США	23 466	20 213	19 886	19 886	18 247	17 931	15 676
Всего	197 972	197 591	182 256	180 168	186 382	181 246	172 378

**Экспорт пшеницы. 2012/13 МГ (сравнение с 2011/12 МГ)**

**2013/2014 Wheat Exports (Change from Previous Year)**

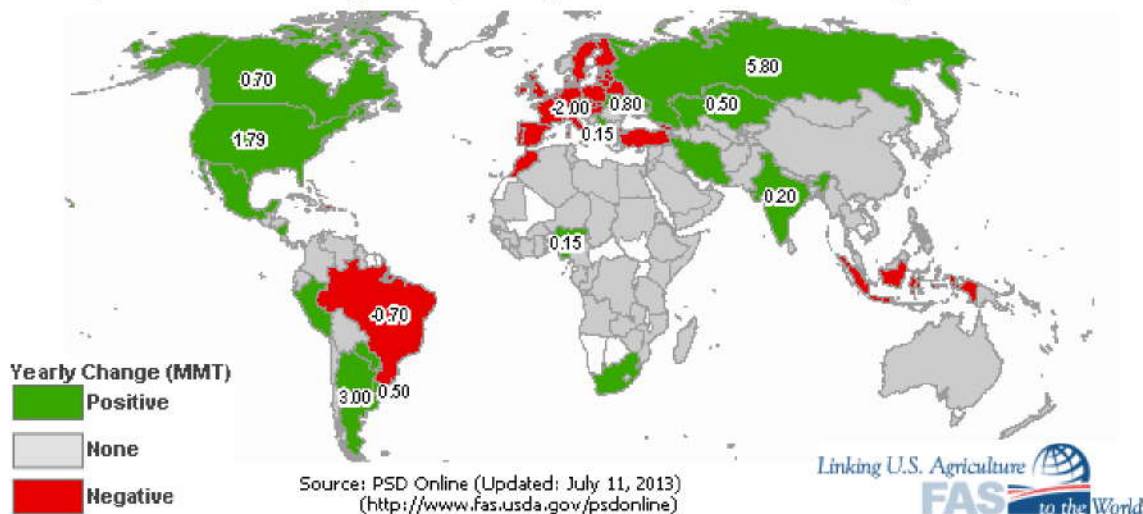

**Импорт пшеницы. 2012/13 МГ (сравнение с 2011/12 МГ)**

**2013/2014 Wheat Imports (Change from Previous Year)**

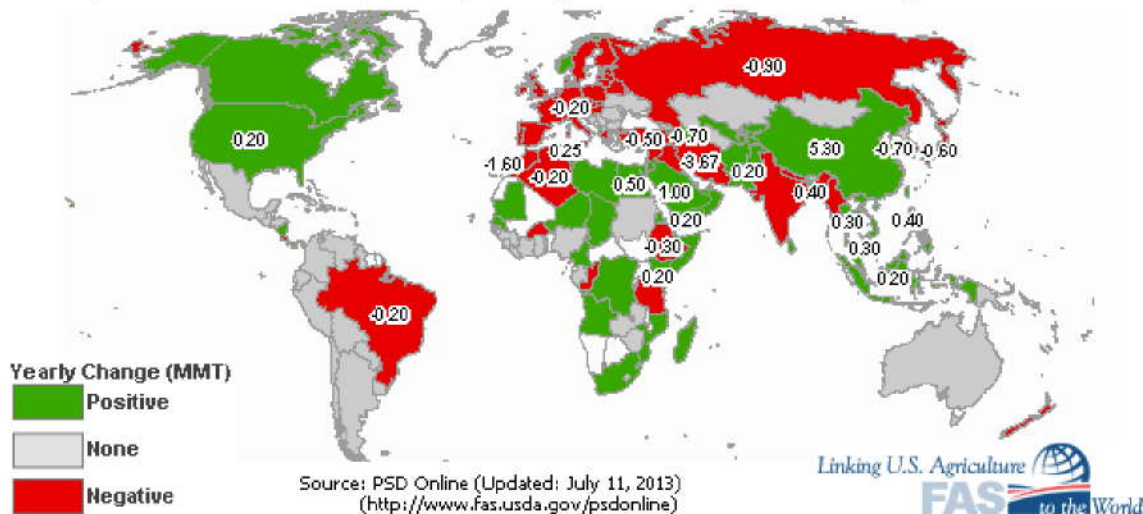



**Мировая торговля пшеницей. тыс. т**

	2010/11	2011/12	2012/13 апрель	2012/13 май	2012/14 май	2012/14 июнь	2012/14 июль
<b>Экспорт</b>							
Аргентина	7 742	11 949	5 000	5 000	7 000	7 000	7 000
Австралия	18 477	23 041	17 500	18 000	17 000	17 000	19 000
Канада	16 768	17 603	18 500	18 500	18 500	19 000	19 500
ЕС-27	22 906	16 439	20 500	21 500	17 000	18 500	20 000
Индия	74	1 600	6 500	6 500	8 000	8 000	7 000
Казахстан	5 519	10 619	6 500	6 500	7 500	7 500	7 000
Российская Федерация	3 983	21 627	10 700	10 700	18 000	17 000	17 000
Турция	2 945	3 680	3 300	3 300	3 200	3 200	3 200
Украина	4 302	5 436	7 000	7 000	9 500	8 000	8 000
США	35 977	28 071	27 896	27 896	25 174	26 535	29 257
Всего	133 653	152 725	135 656	137 381	143 324	144 115	149 127
<b>Импорт</b>							
Афганистан	2 000	2 200	1 900	1 900	2 000	2 000	2 000
Алжир	6 436	6 350	6 200	6 200	6 000	6 000	6 000
Бангладеш	3 951	2 000	2 600	2 600	3 000	3 000	3 000
Бразилия	6 746	7 052	7 700	7 700	7 500	7 500	7 500
Китай	927	2 933	3 200	3 200	3 500	3 500	8 500
Египет	10 600	11 650	8 500	8 000	9 000	9 000	9 000
ЕС-27	4 727	7 369	6 000	5 700	6 500	6 000	5 500
Индонезия	6 607	6 400	6 600	6 600	7 000	7 000	7 100
Иран	200	2 700	6 000	6 000	1 000	2 000	2 500
Ирак	3 632	3 785	3 700	3 700	3 200	3 200	3 200
Израиль	1 392	2 029	1 600	1 600	1 700	1 700	1 700
Япония	5 869	6 354	6 300	6 300	6 000	6 000	6 000
Южная Корея	4 761	5 188	5 500	5 500	4 800	4 800	4 800
Мексика	3 462	5 020	3 900	3 900	3 900	3 900	3 900
Марокко	3 903	3 625	3 300	3 300	2 000	2 000	2 000
Нигерия	4 051	3 872	4 000	4 000	4 000	4 000	4 000
Перу	1 757	1 585	1 600	1 600	1 700	1 700	1 700
Филиппины	3 271	4 020	3 200	3 400	3 800	3 800	3 800
Саудовская Аравия	1 742	2 903	2 000	2 000	3 000	3 000	3 000
ЮАР	1 627	1 542	1 600	1 600	1 900	1 900	1 900
Судан	1 919	2 578	1 700	1 700	1 900	1 900	1 900
Тайланд	3 517	4 414	1 800	1 800	2 100	2 100	2 100
Турция	1 469	1 686	3 700	3 700	3 200	3 200	3 200
США	2 571	3 000	3 538	3 402	3 538	3 538	3 538
Вьетнам	2 460	2 711	2 100	2 100	2 200	2 200	2 200
Йемен	2 845	2 600	2 900	2 900	3 100	3 100	3 100
Всего	133 653	152 725	141 863	141 967	140 433	140 833	146 058



**Производство, потребление и переходящие запасы ячменя. тыс. т**

	2010/11	2011/12	2012/13 апрель	2012/13 май	2012/14 май	2012/14 июнь	2012/14 июль
<b>Производство</b>							
Алжир	1 500	1 350	1 500	1 500	1 750	1 750	1 750
Аргентина	2 950	4 300	5 500	5 500	4 000	4 000	4 000
Австралия	8 145	8 500	7 000	7 062	7 400	7 400	7 400
Беларусь	1 966	1 800	2 100	2 100	1 700	1 700	1 700
Канада	7 605	7 760	8 010	8 010	8 550	8 550	9 000
Китай	1 972	2 500	2 600	2 350	2 300	2 300	2 300
Эфиопия	1 525	1 592	1 580	1 620	1 632	1 632	1 632
ЕС-27	53 514	51 462	54 407	54 372	55 304	55 584	56 046
Индия	1 350	1 660	1 620	1 620	1 700	1 700	1 700
Иран	3 210	2 900	3 400	3 400	3 400	3 400	3 400
Казахстан	1 313	2 593	1 500	1 500	2 000	2 000	2 200
Марокко	2 570	2 340	1 100	1 200	2 600	2 600	2 600
Российская Федерация	8 350	16 935	13 952	13 952	17 500	17 500	17 500
Турция	5 900	7 000	5 500	5 500	7 100	7 100	7 100
Украина	8 484	9 098	6 935	6 935	7 000	7 000	7 000
США	3 925	3 392	4 796	4 796	4 790	4 790	4 779
Всего	122 928	133 895	129 997	129 914	137 882	138 012	138 978
<b>Потребление</b>							
Алжир	1 500	1 700	1 850	2 000	2 150	2 150	2 150
Австралия	4 300	3 800	3 300	3 300	3 300	3 300	3 300
Беларусь	2 000	2 000	2 200	2 200	1 900	1 900	1 900
Канада	7 584	7 200	6 800	6 800	6 800	6 800	7 000
Китай	4 150	4 500	4 800	4 700	4 600	4 600	4 600
ЕС-27	56 400	51 700	51 600	51 600	51 650	51 650	51 870
Индия	1 350	1 550	1 600	1 600	1 650	1 650	1 650
Иран	3 700	3 900	4 200	4 200	4 200	4 200	4 200
Япония	1 550	1 525	1 500	1 500	1 500	1 500	1 500
Марокко	3 050	3 100	1 900	1 900	2 800	2 800	2 800
Российская Федерация	9 500	14 300	12 300	12 100	13 300	13 300	13 300
Саудовская Аравия	6 325	6 525	7 725	7 725	7 725	7 725	7 925
Турция	6 000	6 650	6 100	6 100	6 700	6 700	6 700
Украина	6 000	5 600	5 000	5 000	5 100	5 100	5 100
США	15 406	15 640	4 790	4 790	5 007	5 007	5 007
Всего	136 077	136 602	132 245	132 112	135 814	135 764	136 364
<b>Переходящие запасы</b>							
Алжир	1 336	1 586	1 585	1 235	1 035	1 035	1 035
Канада	1 441	751	982	930	1 205	1 205	1 355
ЕС-27	7 952	5 114	3 772	4 514	4 468	4 748	4 864
Иран	1 178	1 378	1 778	1 778	1 978	1 978	1 978
Российская Федерация	1 386	951	700	650	1 300	1 300	1 300
Саудовская Аравия	1 253	2 228	2 503	2 503	2 278	2 278	2 178

	2010/11	2011/12	2012/13 апрель	2012/13 май	2012/14 май	2012/14 июнь	2012/14 июль
Украина	794	1 522	937	937	867	867	867
США	1 945	1 308	1 639	1 617	1 617	1 617	1 846
Всего	24 320	21 613	19 692	19 858	21 168	21 400	21 718

**Мировая торговля ячменем. тыс. т**

	2010/1 1	2011/1 2	2012/1 3 апр	2012/13 май	2012/1 4 май	2012/1 4 июнь	2012/1 4 июль
<b>Экспорт</b>							
Аргентина	1 531	3 400	4 000	4 000	2 400	2 400	2 400
Австралия	4 088	5 000	3 800	3 800	4 100	4 100	4 100
Канада	1 052	1 400	1 500	1 500	1 500	1 500	1 600
ЕС-27	4 594	2 400	4 500	4 500	3 800	3 800	3 800
Казахстан	224	800	200	200	400	400	500
Российская	969	3 200	2 300	2 300	3 800	3 800	3 800
Украина	2 446	2 300	2 200	2 200	2 000	2 000	2 000
США	181	150	174	196	218	218	218
Всего	15 207	18 890	18 979	19 121	18 383	18 383	18 578
<b>Импорт</b>							
Бразилия	345	350	300	300	400	400	400
Китай	1 656	2 200	2 400	2 400	2 200	2 200	2 200
Колумбия	251	250	250	250	250	250	250
ЕС-27	286	350	200	100	100	100	100
Иран	500	1 100	1 200	1 200	1 000	1 000	1 000
Израиль	287	350	200	200	225	225	225
Япония	1 359	1 300	1 300	1 300	1 300	1 300	1 300
Иордания	550	700	850	850	850	850	850
Кувейт	317	250	250	250	250	250	250
Ливия	179	200	200	200	200	200	200
Марокко	222	700	250	250	250	250	250
Российская	411	400	500	250	250	250	250
Саудовская Аравия	6 200	7 500	7 500	7 500	7 500	7 500	7 500
США	148	400	501	501	435	435	544
Всего	15 207	18 890	18 616	18 342	17 625	17 625	17 809



Производство кукурузы. 2012/13 МГ (сравнение с 2011/12 МГ)

2013/2014 Corn Production (Change from Previous Year)

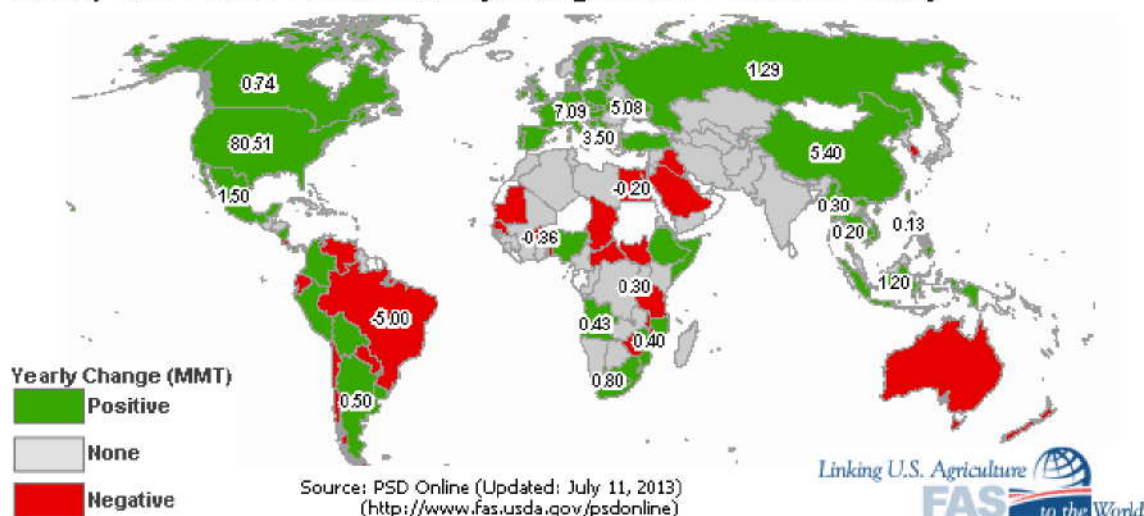

Производство, потребление и переходящие запасы кукурузы. тыс. т

	2010/11	2011/12	2012/13 апрель	2012/13 май	2012/14 май	2012/14 июнь	2012/14 июль
<b>Производство</b>							
Аргентина	25 200	21 000	26 500	26 500	27 000	27 000	27 000
Бразилия	57 400	72 800	74 000	76 000	72 000	72 000	72 000
Канада	11 714	10 700	13 060	13 060	13 800	13 800	13 800
Китай	177 245	192 780	208 000	208 000	212 000	212 000	211 000
Египет	6 500	5 500	5 800	5 800	5 600	5 600	5 600
ЕС-27	55 934	65 403	56 071	56 646	63 802	63 875	65 625
Индия	21 730	21 570	21 000	21 500	21 500	21 500	21 500
Индонезия	6 800	8 900	9 000	9 000	9 200	9 200	9 200
Мексика	21 058	18 100	21 500	21 500	23 000	23 000	23 000
Нигерия	8 800	9 250	9 410	7 630	7 700	7 700	7 700
Филиппины	7 271	7 139	7 131	7 131	7 400	7 400	7 400
Сербия	6 800	6 300	3 500	3 500	7 000	7 000	7 000
Юж.Африка	10 924	11 500	12 500	12 200	13 000	13 000	13 000
Украина	11 919	22 838	20 922	20 922	26 000	26 000	26 000
США	316 165	313 918	273 832	273 832	359 173	355 743	354 346
Всего	830 767	876 844	855 919	857 119	965 939	962 582	959 835
<b>Потребление</b>							
Аргентина	7 300	7 700	7 600	7 600	8 300	8 300	8 300
Бразилия	49 500	54 000	53 000	53 000	54 000	54 000	54 000
Канада	11 434	11 100	12 000	12 500	12 800	12 800	12 800
Китай	180 000	188 000	207 000	207 000	224 000	224 000	224 000
Египет	12 500	11 000	10 700	10 700	10 900	10 900	10 900
ЕС-27	62 500	67 300	67 500	68 400	67 800	67 800	70 000
Индия	18 100	17 600	18 000	17 500	18 400	17 900	17 900
Индонезия	9 800	10 000	10 700	10 700	11 200	11 400	11 200



	2010/11	2011/12	2012/13 апрель	2012/13 май	2012/14 май	2012/14 июнь	2012/14 июль
Япония	15 700	15 000	15 000	15 000	15 500	15 500	15 500
Юж.Корея	8 214	7 700	7 600	8 100	8 300	8 300	8 300
Мексика	29 200	29 700	29 200	28 700	29 000	29 000	29 000
Нигерия	8 800	9 250	9 450	7 800	7 700	7 700	7 700
Филиппины	7 200	7 300	7 400	7 400	7 500	7 500	7 500
Юж.Африка	10 650	10 700	10 800	10 800	11 000	11 000	11 000
США	285 014	277 889	262 571	263 790	295 162	293 383	292 114
Всего	849 074	868 348	870 046	871 448	930 794	928 915	927 636
<b>Переходящие запасы</b>							
Бразилия	10 276	15 876	11 510	11 510	12 310	13 310	12 810
Китай	49 415	59 095	63 285	63 285	58 235	55 835	54 835
ЕС-27	4 923	6 126	4 266	4 459	4 961	5 034	5 401
Иран	2 381	1 861	1 641	1 641	1 421	1 421	1 421
Юж.Корея	1 589	1 463	1 468	1 468	1 451	1 451	1 451
Юж.Африка	3 418	2 743	3 375	3 322	3 347	3 226	3 226
Украина	1 121	1 209	824	823	1 773	1 773	1 773
США	28 644	25 936	19 237	19 288	50 912	49 515	49 769
Всего	127 470	135 966	125 289	125 425	154 628	151 833	150 972

### Экспорт кукурузы. 2012/13 МГ (сравнение с 2011/12 МГ)

### 2013/2014 Corn Exports (Change from Previous Year)

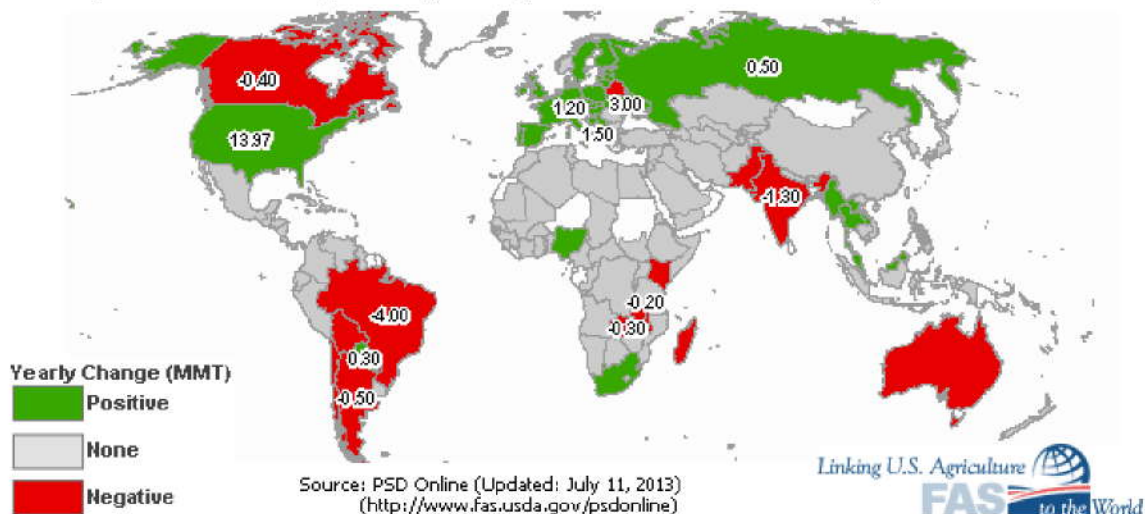

## Импорт кукурузы. 2012/13 МГ (сравнение с 2011/12 МГ)

### 2013/2014 Corn Imports (Change from Previous Year)

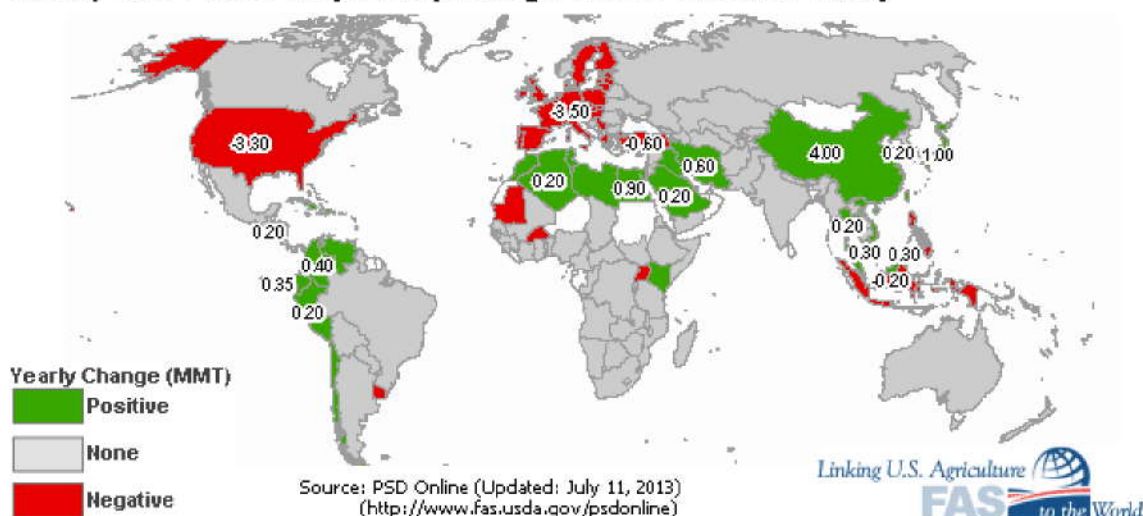

### Мировая торговля кукурузой. тыс. т

	2010/11	2011/12	2012/13 апрель	2012/13 май	2012/14 май	2012/14 июнь	2012/14 июль
<b>Экспорт</b>							
Аргентина	15 198	16 700	19 000	19 000	18 500	18 500	18 500
Бразилия	11 583	12 700	19 500	21 500	18 000	18 000	18 000
Канада	1 657	500	1 500	1 000	1 000	1 000	1 000
ЕС-27	1 078	3 200	1 000	1 000	2 500	2 500	2 700
Индия	3 376	4 400	3 000	4 000	3 000	3 500	3 500
Парагвай	1 203	2 100	2 100	2 100	2 400	2 400	2 400
Россия	37	2 200	2 300	2 300	2 500	2 500	2 500
Юж.Африка	2 839	1 800	2 000	1 700	2 000	2 000	2 000
Украина	5 008	15 000	13 500	13 500	16 500	16 500	16 500
США	45 244	38 500	20 321	19 051	33 022	33 022	31 751
Всего	91 887	102 750	87 946	89 031	104 622	105 122	103 851
<b>Импорт</b>							
Алжир	2 683	3 100	2 800	2 800	3 000	3 000	3 000
Бразилия	287	1 000	800	800	800	800	800
Китай	979	5 500	3 000	3 000	7 000	7 000	7 000
Колумбия	3 504	3 400	3 200	3 200	3 600	3 600	3 600
Коста-Рика	663	700	750	750	750	750	750
Куба	838	850	850	850	900	900	900
Доминиканская	1 001	1 050	1 100	1 100	1 200	1 200	1 200
Египет	5 803	7 100	4 000	4 000	4 900	4 900	4 900
ЕС-27	7 359	6 300	10 000	10 500	7 000	7 000	7 000
Индонезия	3 041	1 500	1 700	1 700	1 900	2 200	2 200
Иран	3 500	3 600	3 500	3 500	4 100	4 100	4 100
Израиль	1 029	1 200	1 200	1 200	1 400	1 400	1 400
Япония	15 648	15 000	15 000	15 000	15 500	15 500	15 500
Юж.Корея	8 107	7 500	7 500	8 000	8 200	8 200	8 200
Малайзия	2 809	3 000	3 100	3 100	3 400	3 400	3 400
Мексика	8 252	11 200	8 000	7 500	6 500	6 500	6 500



	2010/1 1	2011/12	2012/13 апрель	2012/13 май	2012/14 май	2012/14 июнь	2012/14 июль
Марокко	1 738	1 800	1 900	1 900	2 000	2 000	2 000
Перу	1 939	2 000	1 900	1 900	2 100	2 100	2 100
Саудовская	1 933	2 000	1 900	2 100	2 300	2 300	2 300
Сирия	1 659	1 300	700	700	700	700	700
Тайвань	4 134	4 200	4 300	4 300	4 300	4 300	4 300
Тунис	677	800	800	800	850	850	850
Турция	456	650	700	700	700	700	700
США	684	750	3 175	3 175	635	635	762
Венесуэлла	1 251	2 200	2 000	2 500	2 600	2 600	2 600
Вьетнам	1 000	1 200	1 400	1 400	1 700	1 700	1 700
<b>Всего</b>	<b>91 887</b>	<b>102 750</b>	<b>95 480</b>	<b>96 565</b>	<b>98 680</b>	<b>98 980</b>	<b>99 057</b>

### СОСТОЯНИЕ ЗЕРНОВОГО РЫНКА КАЗАХСТАНА

(Материалы подготовлены информационно-аналитическим Департаментом РЗС по данным Агентства Республики Казахстан по статистике)

Наличие зерновых и бобовых (на зерно) видам культур на 1 июля 2013 г.. т

	Всего	в том числе			
		в сельскохоз. предприятиях	в крестьянских (фермерских) хозяйствах	в хлебоприемных пунктах и элеваторах	на мелькомбинатах и др. предприятиях
<b>Всего</b>	<b>4 964 620</b>	<b>898 180</b>	<b>176 555</b>	<b>3 217 287</b>	<b>672 598</b>
на продовольствие	4 600 905	627 354	149 132	3 163 771	660 648
на семена	89 255	66 476	10 198	12 575	6
на фураж	274 460	204 350	17 225	40 941	11 944
<b>Пшеница</b>	<b>4 625 961</b>	<b>672 998</b>	<b>152 870</b>	<b>3 164 955</b>	<b>635 138</b>
на продовольствие	4 459 309	547 378	138 634	3 140 367	632 930
на семена	76 608	56 586	7 799	12 223	-
на фураж	90 044	69 034	6 437	12 365	2 208
<b>Кукуруза</b>	<b>10 362</b>	<b>2 752</b>	<b>289</b>	<b>3 702</b>	<b>3 619</b>
на продовольствие	118	16	-	-	102
на семена	375	166	69	140	-
на фураж	9 869	2 570	220	3 562	3 517
<b>Рис</b>	<b>39 134</b>	<b>19 978</b>	<b>1 001</b>	<b>3 299</b>	<b>14 856</b>
на продовольствие	38 612	19 631	826	3 299	14 856
на семена	522	347	175	-	-
<b>Ячмень</b>	<b>142 480</b>	<b>86 272</b>	<b>13 395</b>	<b>26 425</b>	<b>16 388</b>
на продовольствие	54 122	29 773	4 843	8 046	11 460
на семена	6 579	5 851	728	-	-
на фураж	81 779	50 648	7 824	18 379	4 928
<b>Рожь</b>	<b>2 808</b>	<b>516</b>	<b>1 200</b>	<b>809</b>	<b>283</b>
на продовольствие	2 001	446	668	604	283
на семена	438	37	196	205	-



	Всего	в том числе			
		в сельскохоз. предприятиях	в крестьянских (фермерских) хозяйствах	в хлебоприемных пунктах и элеваторах	на мелькомбинатах и др. предприятиях
на фураж	369	33	336	-	-
<b>Овес</b>	<b>28 003</b>	<b>18 118</b>	<b>2 746</b>	<b>6 419</b>	<b>720</b>
на продовольствие	6 204	5 762	153	-	289
на семена	1 605	1 011	594	-	-
на фураж	20 194	11 345	1 999	6 419	431
<b>Гречиха</b>	<b>12 463</b>	<b>4 945</b>	<b>3 122</b>	<b>3 731</b>	<b>665</b>
на продовольствие	11 255	4 211	2 661	3 724	659
на семена	882	486	383	7	6
на фураж	326	248	78	-	-
<b>Просо</b>	<b>10 568</b>	<b>4 503</b>	<b>905</b>	<b>5 091</b>	<b>69</b>
на продовольствие	9 459	3 734	565	5 091	69
на семена	443	396	47	-	-
на фураж	666	373	293	-	-

**Экспортные цены на зерновые культуры и муку в долларах за тонну, в т.ч. НДС 0 % (франко-граница) на 29.06.2013 года. (КазахЗерно)**

Наименование станции	пшеница 3 класса, с клейковиной		пшеница 4 класс	пшеница 5 класс	ячмень	Условия поставки
	23-24%	27-30%	-	-	2 сорт	
	Продажа	Продажа	Продажа	Продажа	Продажа	
ст. Петропавловск (Южно-Уральская ж д)	225-235	242-252	191-202	-	197-202	DAP
ст. Сары-агаш	266-276	285-295	248-258	-	235-245	DAP
ст. Луговая	262-271	277-287	244-251	-	229-239	DAP
ст. Тобол	244-254	261-271	228-238	-	209-219	DAP
порт Актау	272-282	291-301	259-269	-	247-257	FOB
ст. Бекабад	302-312	315-325	291-301	-	-	CPT
ст. Хайратон	341-351	342-351	326-336	-	290-300	CPT
ст. Кудукли	333-343	363-203	319-329	-	-	CPT
ст. Сарахс	-	-	-	-	-	

**Цены на зерно и продукты его переработки в Казахстане (еженедельный бюллетень по состоянию на 20**  
**Подготовлено Союзом зернопереработчиков и хлебопеков Казахстана. Источник информации: прямой телефонный**  
**сбыта**

Вид продукции	Цены производителей - отпускные оптовые (франко склад) в тенге													
	Акмолинская область		Алматинская область			Актюбинская область		ВКО		ЗКО		Костанайская область		Павлодарская область
	ТОО "Концерн "Цесна-Астык"	ТОО "Агроком"	ТОО "АзияАгрофуд" (Шамолган)	ТОО "Алтын Діірмен" (Алматы)	ТОО "Агрофуд" (Копшагай)	АО "Ново - Альджанский к-т"	ТОО "Рамазан"	ТОО "ВКМКК" (Семипалатинск)	ТОО "Усть - Каменогорский к-т"	АО "Желаевский к-т" (Уральск)	ТОО "Белес Агро"	АО "Мелькомбинат" (Костанай)	ТОО "Асалия"	
1	2	3	4	5	6	7	8	9	10	11	12	13	14	
<b>Зерно:</b>														
Цена закупа (3кл) не выше.тенге	36000	36000	33000	34000	38000	36000	28000	41500		35000		33000	28000	
то же														
в \$														
Клейковина. %	25	23	23	23	23	24	23	23		23		23	23	
<b>Мука:</b>														
высший сорт (весовая)	69	68	82		70,0	72	65	78	70	80	70,0	75		
высший сорт (пакет 2кг.)	91						90	84	-	100	95	-	-	
первый сорт (весовая)	56	57,5	60	55	56	64		61	58	70	68,0	67	50	
первый сорт (пакет 2 кг.)	72	-	-	-				67	-	82	-	-		
второй сорт (весовая)	42	-	63		40	51	50	54	45	60	60,0	-	40	
"Казахстанская"	-	-	-	-	-	-	-	54,0	-	-	-	-	-	
ржаная обдирная (весовая)	86	-	-	-	-	-	-			60	-	-	-	
Крупка макаронная	90	-	-	-	-	-	-	-	-	-	-	-	-	
овсяная	0	-	-	-	-	-	-	-	-	-	-	-	-	
Блинная (фас. 1кг.)	140	-	-	-	-	-	150	-	-	-	-	-	-	
Оладьевая (фас. 1кг.)	115	-	-	-	-	-	-	-	-	-	-	-	-	
Элитная-Экстра (фас. 2кг.)	120	-	-	-	-	-	-	-	-	115	-	-	-	
<b>Крупа:</b>														
манная	-	-	-	-	-	-	90	-	-	105	-	-	-	

Вид продукции	Цены производителей - отпускные оптовые (франко склад) в тенге													
	Акмолинская область		Алматинская область			Актюбинская область		ВКО		ЗКО		Костанайская область		Павлодарская обл.
	ТОО "Концерн "Цесна-Астык"	ТОО "Агроком"	ТОО "АзияАгрофуд" (Шамолган)	ТОО "Алтын Диірмен" (Алматы)	ТОО "Агрофуд" (Копшагай)	АО "Ново - Альджанский к-т"	ТОО "Рамазан"	ТОО "ВКМКК" (Семипалатинск)	ТОО "Усть - Каменогорский к-т"	АО "Желаевский к-т" (Уральск)	ТОО "Белес Агро"	АО "Мелькомбинат" (Костанай)	ТОО "Асалия"	
1 пшеничная (и Полтавская)	2 0	3 -	4 -	5 -	6 -	7 -	8 -	9 -	10 -	11 -	12 -	13 -	14 -	
пшено высший сорт	-	-	-	0	-	-	-	-	-	-	-	-	-	
пшено первый сорт	-	-	-	0	-	-	-	-	-	-	-	-	-	
<b>Макароны:</b>														
короткорезанные весовые (в мешках 5 кг.)	120	-	-	-	-	-	115	96	-	124	-	130	-	
длиннорезанные весовые (в мешках 10 кг.)	-	-	-	-	-	-	-	95	-	-	-	-	-	
короткорезанные штучные (фасованные в пакеты)	170	-	-	-	-	-	125	99	-	170	-	188	-	
длиннорезанные сплошные (фасованные в пакеты)	170	-	-	-	-	-	-	99	-	185	-	150	-	
Отруби	12	16	14	15	15	15	15	14,5		15	15	-	18	
Комбикорма по заявкам	16-92,8							42-42,5	36-38					

Вид продукции	Хлеб формовой													
	Цена оптовая (франко склад) в тенге за кг.													
	"Хлебобулочный комбинат ТОО"	"АзияАгрофуд" (Шамолган)	"Аксайский ХБК" (Алматы)	ТОО "Концерн "Цесна-Астык" (Астана)	ТОО "Кокше-Нан"	ТОО "Павлодарский ХБК"	ТОО "Нанивест кондитер"	ТОО "Рамазан" (Актобе)	ТОО "Актобе Нан"	ТОО "Заман-групп" (Атырау)	"Хлебзавод №1" (Уральск. ЧП)	"Каравай" (Усть - Каменогорск)	"Оскимен" (Усть - Каменогорск)	Средняя цена по РК
1 из муки первого	2 88,33	3 80,46	4 86,15	5 73,33	6 72,73	7 78,33	8 76,36	9 66,6	10 71,67	11 80	12 66,67	13 100,00	14 75,00	15 78,1



сорта														
из муки второго сорта	-	-	-	88,33	72,73	-	-	56,2	-	-	92,31	100,00	-	81,9
Бородинский	112	-	125	210,00	125	151,43	146	120	120	150	157,14	175,00	185,7	148,1

Примечания: 1. Цены в бюллетне не являются основанием для заключения сделки, а только ориентируют при проведении исследований предприятием.

2. Курс доллара США по данным Нацбанка РК - 1\$ = 151,65 тенге = 32,75 р.р.; 1р.р. = 4,63 тенге.

3. Цены на зерно, приведенные в таблице, объявленные на закупе.

Средняя цена зерна продовольственной пшеницы третьего класса за последнюю неделю снизилась на 0,84%.

За последнюю неделю средние цены по всем видам продукции остались на прежнем уровне, кроме средней цены на муку высшего сорта снизилась на 0,19%.

Средние цены на отслеживаемые виды хлеба, остались без изменений.

При расчете средней цены на муку первого сорта в расчет не приняты предприятия, перерабатывающие зерно в рамках Меморандумов. учитываются и цены закупа зерна у предприятий, перерабатывающих зерно в рамках Меморандумов.

## ОБЗОР МИРОВЫХ ЦЕН.

### Экспортные цены мирового рынка на пшеницу и кукурузу. \$/т

Наименование	Биржа	Условия поставки. страна	22.03.13	1.04.13	10.05.13	05.07.13	Измен к 05.07.2013
<b>Фьючерсный рынок</b>							
Пшеница мукомольная	CBOT	США	268.1	244.0	256.0	241.0	2.7
Пшеница мукомольная	MATIF	Франция	312.6	306.1	320.3	250.8	-2.0
Пшеница кормовая	Liffe	Великобритания	306.3	302.8	293.9	249.5	12.4
Кукуруза желтая	CBOT	США	285.9	252.8	270.8	269.6	2.2
Кукуруза	MATIF	Франция	296.7	292.0	278.9	280.7	-11.8
Пшеница. руб./т	СПб-Биржа	Россия	8 290р.	8 490р.	-	-	-
Кукуруза. руб./т	СПб-Биржа	Россия	8 815р.	8 950р.	-	-	-
<b>Наличный рынок</b>							
HRW	США	CPT/ Gulf	316.5	297.5	319.2	300.1	-1.7
SRW	США	CPT/ Gulf	290.2	262.3	279.0	253.2	3.9
Пшеница мукомольная	Франция	FOB	324.0	325.6	321.9	253.5	-3.9
Кукуруза желтая	США	CPT/ Gulf	310.3	276.5	290.4	289.3	-17.5
Пшеница мукомольная	Россия	Black sea	360	350	310		

SRW – озимая мягкозерная краснозерная пшеница; HRW – озимая твердозерная краснозерная пшеница; Gulf – Мексиканский залив. \*- для американского зерна цены на 26 ноября

**Торги на Чикагской товарной бирже (CBOT)  
продовольственной пшеницей SRW. \$/t**

	28.06.13	05.07.13
Июль 2013	238.3	241.0
Сентябрь 2013	241.7	242.5
Декабрь 2013	246.7	246.4

**Общий тренд (фьючерсы на июль 2013)**

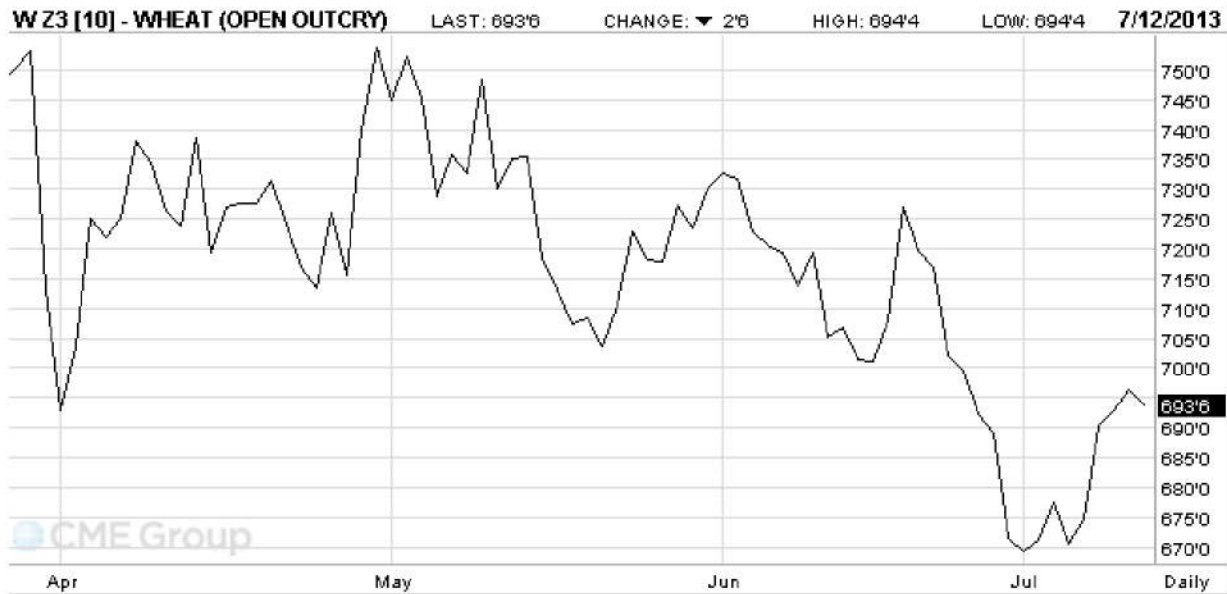

**Индексы Международного совета по зерну (ICG) на 2013 г.**

**Экспортные цены на ячмень ЕС. \$/t      Экспортные цены на соевые бобы  
FOB. US # 2. \$/t**

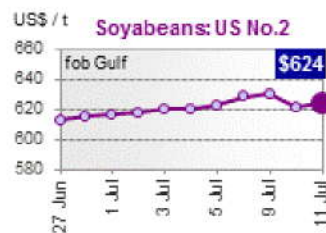
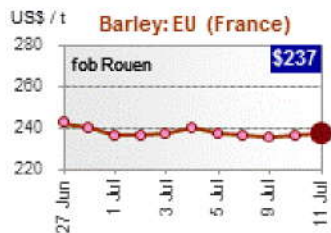



**Экспортные цены на пшеницу США.**

**HRWFOBGulf \$/t/FOBGulf \$/t**

**Экспортные цены на кукурузу США**

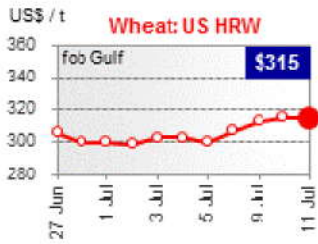

**Индекс фрахта**

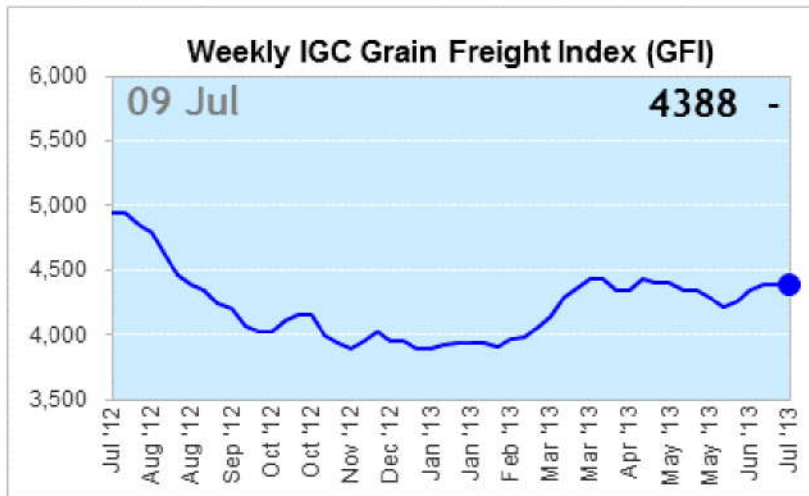

**Стоимость фрахта Бразилия – ЕС**

**США (Мексиканский залив) –ЕС**

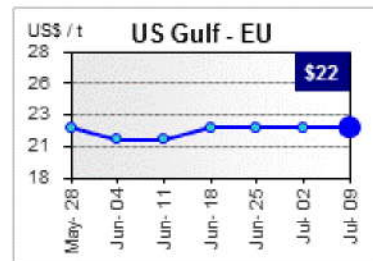
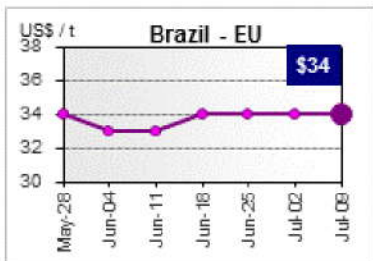

**Обзор цен на американскую пшеницу на 05.07.2013 г.**  
**(Материал предоставлен Американской пшеничной ассоциацией)**

Район экспорта	Пшеница а содержание белка	ЦЕНА_ФОБ (USD/т)			ЦЕНА_ФОБ (USD/т.)							
		изменения за неделю			июль	авг	сен	окт	ноя брь	дек абрь	янв арь	Год назад
		USD/ буш	USD/ буш	USD/т								
Великие Озера	NS/DNS 13.0	М	8.46	-9	311	311	311	316	318	320	322	358
	NS/DNS 13.5	М	8.46	-9	311	311	311	316	318	320	322	361
	NS/DNS 14.0	М	8.46	-9	311	311	311	316	318	320	322	365
Мексикан ский залив	NS/DNS 13.0	М	9.46	-9	348	347	347	353	354	356	359	395
	NS/DNS 13.5	М	9.46	-9	348	347	347	353	354	356	359	398
	NS/DNS 14.0	М	9.46	-9	348	347	347	353	354	356	359	402
	HRW Ord	К	8.12	3	298	302	296	304	305	307	314	320
	HRW 11.5	К	8.12	3	298	302	296	304	305	307	314	327
	HRW 12.0	К	8.22	3	302	305	300	307	309	311	318	329
	HRW 12.5	К	8.37	3	307	311	305	313	315	316	323	331
	SRW	С	7.23	8	266	268	270	275	276	278	283	304
Северо- Западное Тихоокеа нское побережье	NS/DNS 13.0	М	8.96	-9	329	331	334	334	334	334	340	378
	NS/DNS 13.5	М	8.96	-9	329	331	334	334	334	334	340	382
	NS/DNS 14.0	М	8.96	-9	329	334	338	338	338	338	344	385
	HRW Ord	К	8.32	2	306	298	302	307	307	307	312	309
	HRW 11.5	К	8.37	2	307	300	303	309	309	309	314	316
	HRW 12.0	К	8.47	2	311	303	307	313	313	313	318	323
	HRW 13.0	К	8.87	2	326	318	322	327	327	327	333	345
	SW	\$	7.90	-4	290	285	287	288	290	290	292	312
	SW 9.5% max	\$	7.90	-4	290	285	287	288	290	290	292	312
	VW	\$	7.95	-4	292	287	288	290	292	292	294	314

**ПРЕДЛОЖЕНИЕ  
ОБ ОКАЗАНИИ ЮРИДИЧЕСКИХ УСЛУГ  
ПО ВЗЫСКАНИЮ  
СТРАХОВОГО ВОЗМЕЩЕНИЯ**

В прошедшие годы сельхозпроизводители активно страховали будущий урожай. Однако, не всегда страховые компании добросовестно относились к своим договорным обязательствам, и реально возмещали сельхозпредприятиям их потери, возникшие в результате непогоды, стихийных бедствий и так далее, если коротко, то в результате наступления страховых случаев. Считаем, что это не справедливо.

Основными причинами отказов в выплате возмещения со стороны страховых компаний являются:

1. Нарушение агротехнологии;
2. Несвоевременное уведомление страховщика;
3. Ущерб, по мнению страховщика, причинен в результате причин, имевших место до заключения договора страхования;
4. Решение страховой компании об отказе основано на заключении экспертов, привлеченных самой страховой компанией;
5. Иные основания, указанные в договоре страхования или правилах страхования.

Все указанные случаи отказов страховых компаний могут быть успешно оспорены.

Тема довольно сложная. Часто бывает так, что в результате наступления страхового случая страховая компания выплачивает крестьянину какие-нибудь 10-15 процентов от реального ущерба, и получивший эти деньги остается довольным, прибывая в неведении, что ему по закону причитается в 10 раз больше полученного. Причиной тому служит прежде всего отсутствие квалифицированной юридической помощи. Однако не только мелкие хозяйства терпят убытки, но и крупные сельхозпроизводители тоже страдают от незаконных действий страховых компаний. А причина, по сути та же, недостаток опыта работы в этой специфической области коммерческих отношений. Содержать же сотрудника, специально занимающегося именно этими вопросами, часто бывает накладно. Да и где взять человека с необходимым опытом.

Изучав сложившуюся ситуацию, **Российский Зерновой Союз приступил к организации процесса взыскания страховых выплат со страховых компаний в судебном порядке.**

С этой целью, совместно с компанией ГлавСтрахКонтроль, предлагаем всем участникам Российского Зернового Союза помощь в урегулировании с максимальной выгодой, спорных ситуаций, возникших со страховыми компаниями. К работе по взысканию страховых выплат привлечены высококвалифицированные юристы, специализирующиеся именно в данной области права.

Стандартная стоимость услуг составляет 12% от суммы страхового возмещения, полученного в результате оказания услуг страхователем, но не ниже 800 000 руб.

**При этом страхователь оплачивает услуги только после получения возмещения от страховщика.**

Одновременно, на дополнительных условиях, РЗС предлагает сопровождение процедуры заключения и исполнения договоров страхования.

Для получения поддержки предлагаем обратиться в **Российский Зерновой Союз к Директору Департамента правого обеспечения Жигулину Вадиму Станиславовичу**, который проконсультирует, рассмотрит документы по убыткам и окажет Вам помощь, в случае недобросовестного поведения вашей страховой компании.

Р.т. (499) 975-20-35

Моб. (916)386-75-11

Тел/факс(495) 607-83-79

**E-mail:** [zvs@grun.ru](mailto:zvs@grun.ru)



# ВЕСТНИК

Российского Зернового Союза  
№ 07 (249)



Июль 2013

## ОГЛАВЛЕНИЕ:

<b>Всемирный зерновой форум</b>	<b>3</b>
<b>XIX Международная конференция Причерноморское зерно и масличные</b>	<b>5</b>
<b>Глубокая переработка зерна- инвестиционный потенциал России</b>	<b>6</b>
<b>ОБЗОР РОССИЙСКОГО АГРОПРОМЫШЛЕННОГО КОМПЛЕКСА</b>	<b>8</b>
Текущая ситуация в АПК	8
Растениеводство	8
Животноводство	22
Материально-техническое обеспечение	27
Пищевая и перерабатывающая промышленность	28
Состояние зернового рынка России	34
Конъюнктура рынков зерна, муки, круп и масличного рынка	37
Динамика цен по экономическим зонам Российской Федерации	39
<b>ОБЗОР МИРОВОГО РЫНКА ЗЕРНА</b>	<b>43</b>
Состояние зернового рынка Казахстана	53
<b>ОБЗОР МИРОВЫХ ЦЕН</b>	<b>58</b>
Экспортные цены мирового рынка на пшеницу и кукурузу	58
Торги на Чикагской товарной бирже (CBOT) продовольственной пшеницей SRW	59
Индексы международного совета по зерну (ICG)	59
Обзор цен на американскую пшеницу	61
<b>ПРЕДЛОЖЕНИЕ ОБ ОКАЗАНИИ ЮРИДИЧЕСКИХ УСЛУГ</b>	<b>62</b>

*Воспроизведение, распространение информации, содержащейся в данном издании, разрешается, по согласованию с правообладателем*





В соответствии с Распоряжением Правительства Российской Федерации от 8 июля 2013 г. № 1156-р, 2-й Всемирный зерновой форум состоится 9 октября 2013 года в рамках Российской агропромышленной недели в Москве.

Зерновой форум организуется Правительством РФ совместно с Министерством сельского хозяйства РФ и Российским Зерновым Союзом. Ожидается, что в его работе примут участие главы ряда государств, министры сельского хозяйства, руководители ведущих международных организаций, национальных и транснациональных зерновых компаний, финансовых и банковских структур.

Основные цели – поиск и обсуждение путей решения актуальных вопросов, таких как: развитие производства и торговли зерном, создание динамичной мировой рыночной и торговой системы в сфере продовольствия и сельского хозяйства, выработка комплексных мер по укреплению продовольственной безопасности в мире и принятие долгосрочного пакета антикризисных мер для решения проблемы недостатка продовольствия.

В рамках Зернового форума предусмотрено проведение бизнес-форумов, конференций, круглых столов с участием министров сельского хозяйства, а также руководителей национальных фермерских организаций и ассоциаций, объединяющих участников рынка зерна.

Ключевые темы обсуждения: причины и последствия продовольственного кризиса, макроэкономические факторы развития мировой экономики и прогноз цен на зерно и продовольствие, гуманитарные программы и их роль в мировой агропродовольственной системе, инновации в зерновом производстве, мировая торговая политика: новые вызовы глобализации, локализация и регионализация торговли, национальные программы поддержки аграрного производства.

**Подробную информацию о мероприятии Вы можете получить по телефонам или электронной почте:**

*Российский Зерновой Союз: +7 (495) 607-82-85, +7 (499) 975-53-57;  
e-mail: [rzs@grun.ru](mailto:rzs@grun.ru)*





# ПРАВИТЕЛЬСТВО РОССИЙСКОЙ ФЕДЕРАЦИИ

## РАСПОРЯЖЕНИЕ

от 8 июля 2013 г. № 1156-р

МОСКВА

1. Провести в октябре 2013 г. в г. Москве 2-й Всемирный зерновой форум (далее - форум) в рамках Российской агропромышленной недели, проводимой в соответствии с распоряжением Правительства Российской Федерации от 11 апреля 2000 г. № 536-р.

2. Образовать организационный комитет по подготовке и проведению форума.

Назначить председателем организационного комитета Заместителя Председателя Правительства Российской Федерации Дворковича А.В.

3. Минсельхозу России:

представить в Правительство Российской Федерации в 2-недельный срок предложения по составу организационного комитета;

утвердить план по подготовке и проведению мероприятий форума;

осуществить организационно-техническое обеспечение деятельности организационного комитета.

4. Финансовое обеспечение организации и проведения форума осуществить за счет средств, предусмотренных Минсельхозу России в федеральном бюджете в 2013 году на указанные цели, а также за счет привлечения внебюджетных средств.

Председатель Правительства  
Российской Федерации



Д.Медведев



**При поддержке Министерства сельского хозяйства РФ**

Российский Зерновой Союз и Институт конъюнктуры аграрного рынка при поддержке Министерства сельского хозяйства Российской Федерации, Министерства экономического развития Российской Федерации, Евразийской экономической комиссии **5 сентября 2013 года** проведут **XIX Международную конференцию Причерноморское зерно и масличные 2013/14** в отеле «Ренессанс Москва Олимпик», г. Москва.

Исторически эта конференция является ключевым отраслевым событием зернового сезона. Контуры нового урожая уже достаточно ясны, а вот конъюнктура рынка и действия регуляторов еще продолжают формироваться.

Как всегда, вам будет предложена исключительно насыщенная и актуальная Программа. В работе Конференции примут участие ключевые представители Правительства Российской Федерации и другие ответственные лица.

Ожидаются выступления самых авторитетных международных и российских экспертов. В частности, уже имеется договоренность о выступлении с руководителем известного международного аналитического агентства «АгРесурс» г-ном **Дэном Бассе**.

Одной из особенностей сентябрьской Конференции 2013 г. станет более широкое вовлечение в дискуссию представителей других стран Причерноморского бассейна – Украины, Казахстана и др.

В работе XVIII Международной конференции «Причерноморское зерно и масличные», которая состоялась 06 сентября 2012 г. в Москве, приняли участие **280 представителей из 21 страны** мира, в том числе из России, США, Великобритании, Германии, Франции, Нидерландов, Сирии, Египта, Сингапура, а также Украины и Казахстана.

**Генеральный спонсор:**



**Спонсор:**



**Подробную информацию о мероприятии Вы можете получить по телефонам или электронной почте:**

Российский Зерновой Союз: +7 (495) 607-82-85, +7 (499) 975-53-57;  
e-mail: [rzs@grun.ru](mailto:rzs@grun.ru)

## ***Глубокая переработка зерна - инвестиционный потенциал России***

РЗС подготовил отчёт об исследовании – «Глубокая переработка зерна – инвестиционный потенциал России».

Исследование проводилось в течение нескольких месяцев и охватило мировой опыт производства продукции глубокой переработки и ее практического применения в крупнейших странах мира.

**Справка.** На горизонте ближайших десяти лет при дальнейшей модернизации зернового хозяйства России рост внутреннего потребления и увеличение экспорта не будут успевать за темпами прироста производства зерновых культур. На фоне многолетнего структурного кризиса российской зернопереработки, имеющей устойчивый переизбыток производственных мощностей, существует объективная необходимость дальнейшего развития технологической цепочки, - глубокой переработки зерна (ГПЗ).

**Внедрение ГПЗ даст толчок развитию отрасли промышленной биотехнологии и повышению инвестиционной капитализации (проекты оцениваются до 200 млн. Евро).**

Развитие в России ГПЗ позволит производить высокотехнологичные продукты, спрос на которые устойчиво растет как на внутреннем, так и на мировом: высокобелковые кормовые добавки, кормовые дрожжи, кукурузный и пшеничный глютен, модифицированные крахмалы, глюкозо-фруктозные сиропы, заменители сахара, кристаллическая глюкоза, аминокислоты и органические кислоты.

**Цель исследования** – оценить практическую необходимость развития отрасли глубокой переработки зерна (ГПЗ) в России, перспективы инвестиционной привлекательности и экономическое обоснование реализации такого рода проектов.

**Следующий этап** - специалисты РЗС прорабатывают конкретные рекомендации для потенциальных инвесторов по реализации проектов ГПЗ с учетом региональной и продуктовой специфики.

**В результирующем документе проработаны вопросы по направлениям:**

- Перспективы развития ситуации в сегменте мирового и российского рынка ГПЗ.



- SWOT анализ привлекательности инвестиций в ГПЗ.
- Анализ конкурентной среды на рынке ГПЗ и ключевые факторы успеха.
- Правильный выбор сегмента рынка. базовой технологии и компании-поставщика.
- Оптимальный выбор места дислокации объекта как с точки зрения доступности зернового сырья. так и - готовности местной инфраструктуры.
- Доступ к "дешевому" финансированию.
- Стратегические альтернативы инвестирования в ГПЗ.
- Статистические данные.
- Россия. Производство основных видов продукции в натуральном выражении в 1997-2012 гг.
- Мировой импорт и экспорт за 1997-2011 гг. по товарным позициям: лизин. инулин. лимонная и аскорбиновая кислота. клейковина. крахмал пшеничный. кукурузный. картофельный. маниоковый. глутамат натрия. декстрины и прочие модифицированные крахмалы. глюкоза и сироп глюкозы.
- Основные мировые экспортеры и импортеры по этим видам продукции.

Партнерство - заинтересованные организации приглашаются к сотрудничеству.

**Для заказа разработанного документа и исследовательских работ** просьба обращаться к Директору информационно-аналитического департамента Булавину Рудольфу Евгеньевичу.

Тел.+7 499 975 26 16. e-mail:bulavin@grun.ru

**ТЕКУЩАЯ СИТУАЦИЯ В АПК**

**(Материалы подготовлены информационно-аналитическим  
Департаментом РЗС по данным ФТС. Росстата)**

Объем производства продукции сельского хозяйства всех сельхозпроизводителей (сельхозорганизации, крестьянские (фермерские) хозяйства, население) в мае 2013г. в действующих ценах, по предварительной оценке, составил 217,9 млрд.рублей, в январе-мае 2013г. - 810,6 млрд.рублей.



*1) Оценка данных с исключением сезонного фактора осуществлена с использованием программы "DEMETRA 2.2".  
При поступлении новых данных статистических наблюдений динамика может быть уточнена.*

**Растениеводство**

На 1 июня 2013г. в хозяйствах всех категорий (сельхозорганизации, фермеры, население), по расчетам, яровые зерновые и зернобобовые культуры посеяны на площади 26,5 млн.гектаров, подсолнечник - на 6,4 млн., сахарная свекла - на 0,9 млн., картофель - на 2,0 млн., овощи - на 0,6 млн.гектаров.

По сравнению с соответствующей датой предыдущего года сократились засеянные площади яровых зерновых и зернобобовых культур в хозяйствах всех сельхозпроизводителей на 7,0%, сахарной свеклы - на 18,7%, картофеля - на 6,7%, овощей - на 6,3%, площади подсолнечника увеличились на 7,8%.

Озимые культуры в сельхозорганизациях (не относящихся к субъектам малого предпринимательства), по данным на 1 июня 2013г., погибли на площади 345,5 тыс.гектаров (4,5% их посева), в том числе зерновые и зернобобовые - на 304,9 тыс.гектаров (4,2%). Под урожай 2012г. площадь погибших озимых составляла 992,6 тыс.гектаров (12,8%).

С учетом сохранившихся озимых площадей зерновых и зернобобовых культур на 1 июня 2013г. в сельскохозяйственных организациях, по расчетам, составила 29,8 млн.гектаров, что на 2,0% меньше, чем на соответствующую дату 2012 года.

**Ход сева основных сельскохозяйственных культур  
в хозяйствах всех категорий  
на 1 июня 2013 года** тыс.гектаров

	Хозяйства всех категорий	В том числе			Справочно площадь посевов в хозяйствах всех категорий на 1 июня 2012г.
		сельхозорган- изации	крестьянские (фермерские) хозяйства <sup>1)</sup>	хозяйства населения	
Яровые зерновые и зернобобовые (включая кукурузу на зерно), млн.гектаров	26,5	19	7,1	0,4	28,5
в % к хозяйствам всех категорий	100	71,7	26,8	1,5	
<b>Сахарная свекла</b>	<b>899</b>	<b>792</b>	<b>102</b>	<b>5</b>	<b>1105</b>
в % к хозяйствам всех категорий	100	88,1	11,3	0,6	
<b>Подсолнечник</b>	<b>6387</b>	<b>4331</b>	<b>2034</b>	<b>22</b>	<b>5928</b>
в % к хозяйствам всех категорий	100	67,8	31,9	0,3	
<b>Картофель</b>	<b>1951</b>	<b>156</b>	<b>106</b>	<b>1689</b>	<b>2090</b>
в % к хозяйствам всех категорий	100	8	5,5	86,5	
<b>Овощи</b>	<b>560</b>	<b>64</b>	<b>61</b>	<b>435</b>	<b>598</b>
в % к хозяйствам всех категорий	100	11,4	10,9	77,7	

*1) Включая индивидуальных предпринимателей.*

**РЕАЛИЗАЦИЯ ЗЕРНОВЫХ КУЛЬТУР**

В I квартале 2013г. по сравнению с соответствующим периодом предыдущего года возросла продажа сельхозорганизациями скота и птицы в живом весе, снизилась продажа зерна, молока и яиц.

За этот период реализовано по всем каналам 3,9 млн.тонн зерна, 1,9 млн.тонн скота и птицы (в живом весе), 3,1 млн.тонн молока, 7,2 млрд.штук яиц.



**Динамика отгрузок зерновых и зернобобовых культур (с кукурузой)  
сельскохозяйственными организациями в 2008/09 – 2012/13 МГ. тыс. т**

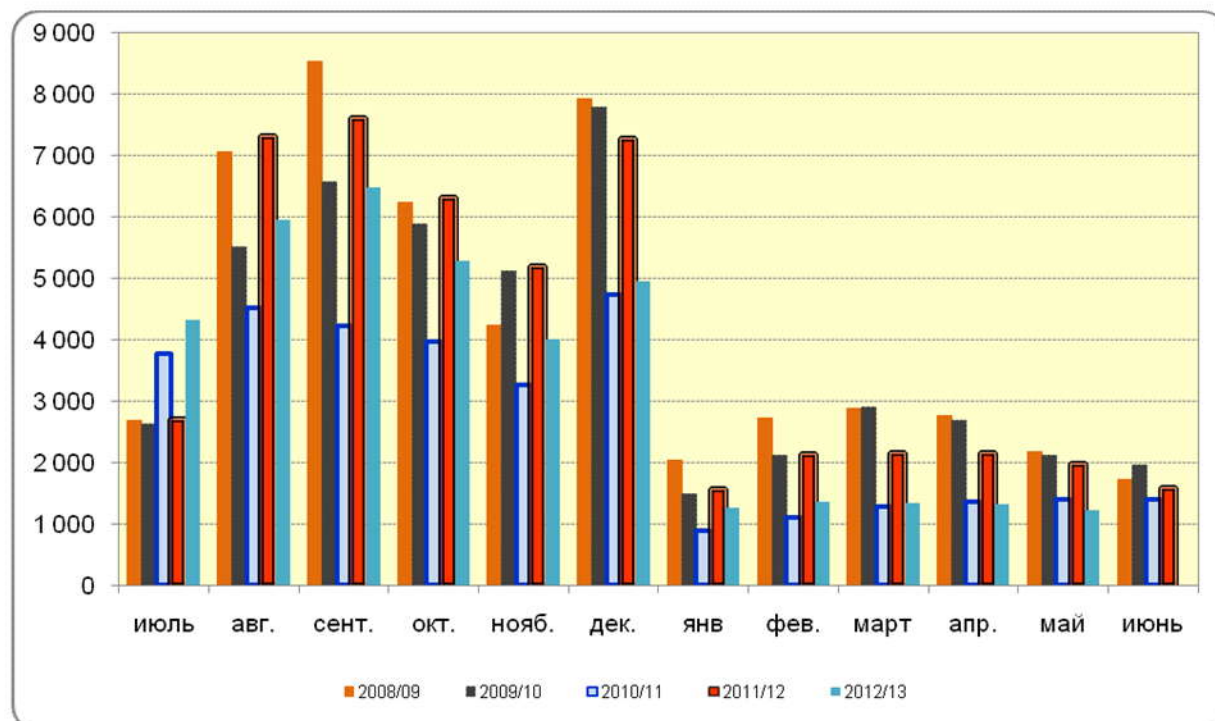

**Отгружено зерновых и зернобобовых культур (включая кукурузу)  
(в весе после доработки) сельхозорганизациями. т**

	май 2012 года	май 2013 года	2013 в % к 2012	январь - май 2012 года	январь - май 2013 года	2013 в % к 2012
<b>РФ всего. в том числе:</b>	1 705 224	1 211 333	71.0	10 582 212	6 467 186	61.1
ЦФО	315 445	262 030	83.1	2 742 194	2 008 134	73.2
СЗФО	7 551	10 015	132.6	57 045	54 070	94.8
ЮФО	343 133	265 598	77.4	2 108 208	1 274 147	60.4
СКФО	114 595	105 128	91.7	1 035 589	615 706	59.5
ПФО	348 390	235 782	67.7	1 693 767	1 106 888	65.4
УФО	198 918	95 638	48.1	1 048 795	422 447	40.3
СФО	363 860	212 766	58.5	1 833 897	904 703	49.3
ДФО	13 331	24 376	182.9	62 716	81 092	129.3

**Динамика отгрузок пшеницы сельскохозяйственными организациями в 2008/09 – 2012/13 МГ. тыс. т**

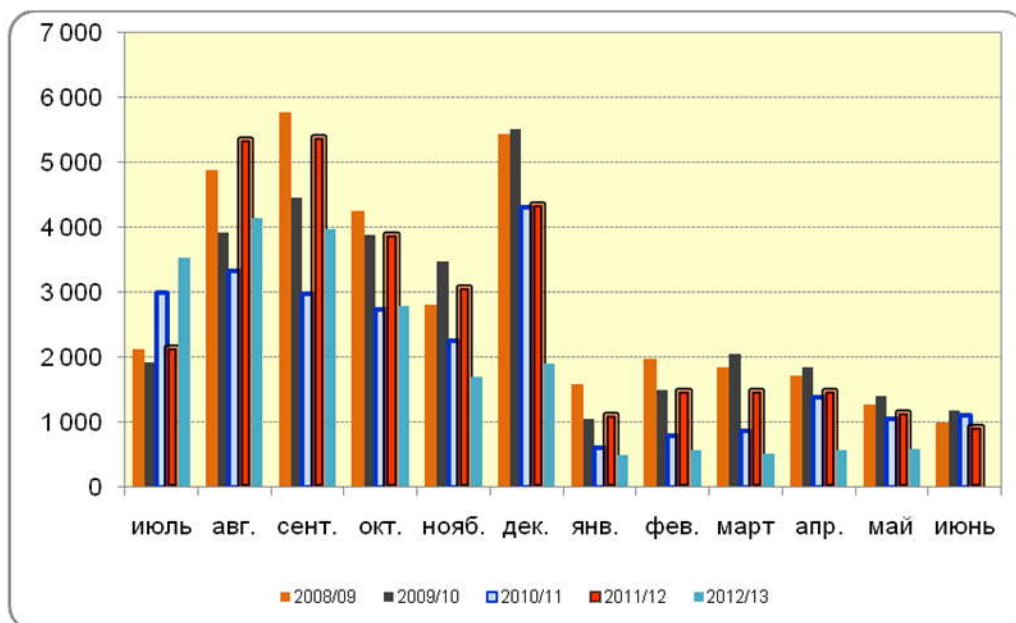

**Отгружено пшеницы в весе после доработки сельхозорганизациями. т**

	май 2012 года	май 2013 года	2013 в % к 2012	январь - май 2012 года	январь - май 2013 года	2013 в % к 2012
<b>РФ. всего в том числе:</b>	941 348	590 139	62.7	6 218 972	2 756 344	44.3
ЦФО	130 934	78 753	60.1	1 283 986	625 420	48.7
СЗФО	3 124	5 952	190.5	28 742	28 120	97.8
ЮФО	152 278	115 328	75.7	1 074 915	496 501	46.2
СКФО	66 298	71 623	108.0	725 090	246 300	34.0
ПФО	198 458	107 761	54.3	938 140	477 604	50.9
УФО	134 320	59 361	44.2	746 422	264 962	35.5
СФО	251 200	140 555	56.0	1 401 610	588 531	42.0
ДФО	4 736	10 806	228.2	20 067	28 904	144.0

**Отгружено пшеницы в мае 2013 г.. т**

	май 2012 года	май 2013 года	2013 в % к 2012
<b>РОССИЙСКАЯ ФЕДЕРАЦИЯ</b>	941 348	590 139	62.7
Белгородская область	130 934	78 753	60.1
Брянская область	6 052	5 672	93.7
Владимирская область	1 960	1 632	83.3
Воронежская область	511	393	77.0
Ивановская область	10 052	4 457	44.3
Калужская область	867	90	10.4
Костромская область	309	551	178.1

	май 2012 года	май 2013 года	2013 в % к 2012
Курская область	221	97	43.8
Липецкая область	17 731	23 529	132.7
Московская область	28 161	2 897	10.3
Орловская область	1 128	125	11.2
Рязанская область	24 996	10 835	43.3
Смоленская область	5 640	7 016	124.4
Тамбовская область	298	326	109.5
Тверская область	27 663	8 597	31.1
Тульская область	232	117	50.5
Ярославская область	5 081	12 331	242.7

За март 2013 года сельхозорганизациями РФ реализовано 514 392 т пшеницы.

**Динамика отгрузок кукурузы на зерно сельскохозяйственными организациями в 2008/09 - 2012/13 МГ. тыс. т**

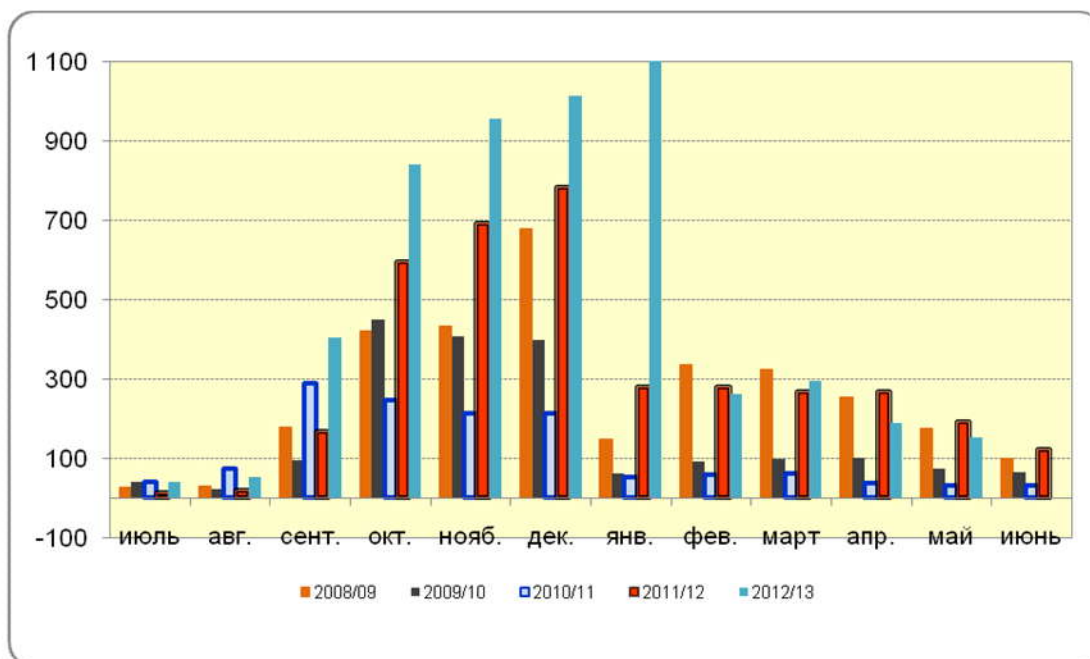

**Отгружено кукурузы на зерно сельхозорганизациями. т**

	май 2012 года	май 2013 года	2013 в % к 2012	январь - май 2012 года	январь - май 2013 года	2013 в % к 2012
РФ. всего в том числе:	179 066	154 403	86.2	1 266 390	1 171 575	92.5
ЦФО	44 334	37 238	84.0	494 289	403 029	81.5
СЗФО	1 489	37	2.5	7 749	5 492	70.9
ЮФО	83 082	86 618	104.3	480 355	415 758	86.6
СКФО	34 357	19 517	56.8	222 202	270 590	121.8
ПФО	12 946	6 780	52.4	49 057	51 790	105.6
УФО	26	20	77.7	3 498	20	0.6
ДФО	2 832	4 193	148.0	9 239	24 896	269.5



### Отгружено кукурузы за май 2013 г.. т

	май 2012 года	май 2013 года	2013 в % к 2012
<b>РОССИЙСКАЯ ФЕДЕРАЦИЯ</b>	179 066	154 403	86,2
Белгородская область	44 334	37 238	84,0
Брянская область	9 197	2 836	30,8
Воронежская область	134	643	480,9
Курская область	3 742	7 197	192,3
Липецкая область	16 775	13 005	77,5
Московская область	1 665	3 586	215,4
Орловская область	52		
Рязанская область	8 093	1 687	20,8
Тамбовская область	5	471	...
Тульская область	4 323	3 720	86,1

### Отгружено подсолнечника на зерно сельхозорганизациями. т

	май 2012 года	май 2013 года	2013 в % к 2012	январь - май 2012 года	январь - май 2013 года	2013 в % к 2012
<b>РФ. всего в том числе:</b>	341 766	216 210	63.3	1961255	1687991	86.1
ЦФО	65 425	64 977	99.3	499 745	486 310	97.3
ЮФО				886	13 294	...
СКФО	130 800	64 714	49.5	612 562	469 331	76.6
ПФО	15 670	9 367	59.8	91 625	107 089	116.9
УФО	85 244	44 510	52.2	568 157	390 057	68.7
СФО	3 085	1 187	38.5	14 528	8 323	57.3

### **О НАЛИЧИИ ЗЕРНА НА 1 июня 2013 ГОДА**

К началу июня 2013г. в сельскохозяйственных, заготовительных и перерабатывающих организациях Российской Федерации имелось 11,0 млн.тонн зерна, или на 5,8 млн.тонн (на 34,3%) меньше, чем на 1 июня 2012 года.

По сравнению с 1 июня 2012г. запасы зерна в сельскохозяйственных организациях уменьшились на 1,9 млн.тонн (на 29,5%), в заготовительных и перерабатывающих организациях - на 3,9 млн.тонн (на 37,3%).

Изменение запасов зерна в организациях страны характеризуется следующими данными:

	На 1 июня 2013 г.			Справочно на 1 июня 2012 г.. млн. тонн
	млн. тонн	в % к		
		1 июня 2012г.	1 мая 2013г.	
<b>Наличие зерна в том числе:</b>	<b>11.0</b>	<b>65.7</b>	<b>73.3</b>	<b>16.8</b>
в сельскохозяйственных	4.5	70.5	62.2	6.4
в заготовительных и перерабатывающих	6.5	62.7	83.6	10.4

\*без субъектов малого предпринимательства

По данным заготовительных и перерабатывающих организаций, имеющиеся запасы зерна по видам культур в этих организациях сложились следующим образом:

	На 1 июнь 2013г тыс.тонн	1 июня 2013г.	1 июня 2013г.	Справочно 1 июня 2012 г.
		в % к		
		1 июня 2012г.	1 мая 2013 г.	
<b>Зерно- всего</b>	<b>6496</b>	<b>62.7</b>	<b>83.6</b>	<b>10363</b>
в том числе:				
пшеница	4458	56.9	85.5	7830
из нее пригодная на продовольственные цели	3562	56.2	86.5	6338
рожь	411	66.5	86.0	616
из нее пригодная на продовольственные цели	349	74.3	86.2	469
просо	23	62.1	81.4	37
гречиха	56	117.0	99.4	48
рис	46	42.0	69.0	110
кукуруза	667	135.0	79.4	495
ячмень	673	67.5	74.6	997
овес	79	63.7	82.5	124

**Наличие зерна в сельскохозяйственных, заготовительных и перерабатывающих организациях по федеральным округам РФ в 2009-2013 гг., тыс. т**

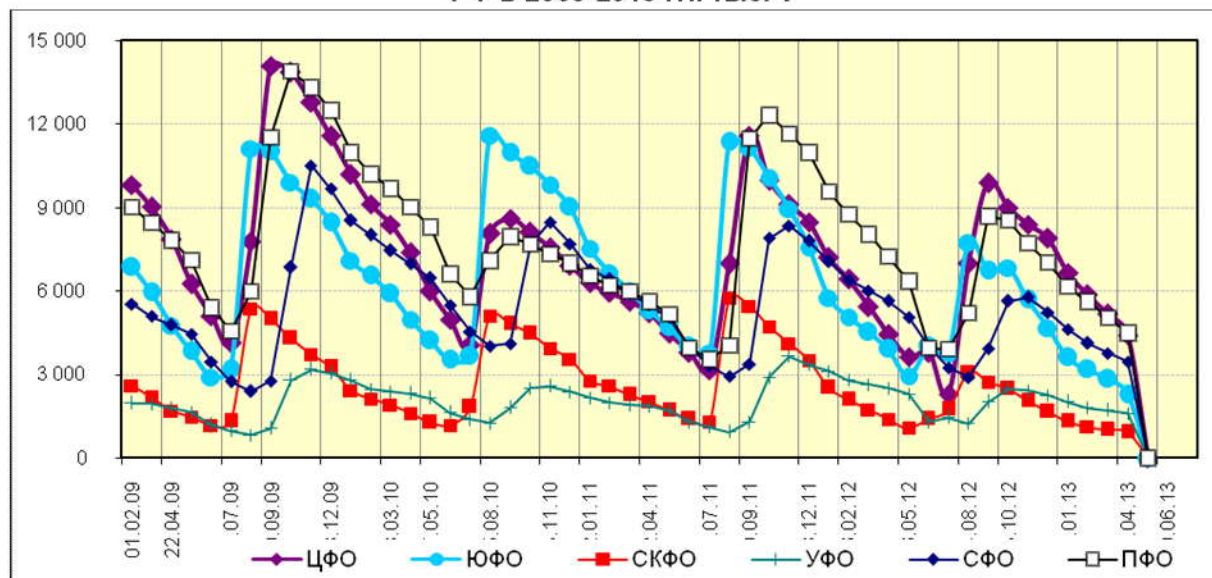

**Наличие зерна на 1 июня 2013г. по субъектам Федерации. тыс. тонн**

	Наличие зерна	В том числе		В % к 1 июня 2012г.
		в сельскохозяйственных организациях	в заготовительных и перерабатывающих организациях	
<b>Российская Федерация</b>	<b>11025.4</b>	<b>4529.7</b>	<b>6495.7</b>	<b>65.7</b>
<b>Центральный федеральный округ</b>	<b>2828.4</b>	<b>1001.1</b>	<b>1827.3</b>	<b>100.1</b>
Белгородская область	603.2	136.3	466.9	132.0
Брянская область	72.6	62.8	9.8	171.6
Владимирская область	42.0	17.2	24.8	79.4
Воронежская область	234.2	92.8	141.4	96.7
Ивановская область	9.3	7.2	2.1	114.8
Калужская область	46.1	15.1	31.0	98.5
Костромская область	4.2	1.8	2.4	105.0
Курская область	288.7	76.8	211.9	89.5
Липецкая область	372.5	178.8	193.7	102.6
Московская область <sup>1)</sup>	137.9	21.4	116.5	86.0
Орловская область	198.7	128.9	69.8	110.8
Рязанская область	224.2	59.0	165.2	60.2
Смоленская область	50.7	14.0	36.7	83.1



	Наличие зерна	В том числе		В % к 1 июня 2012г.
		в сельскохозяйственных организациях	в заготовительных и перерабатывающих организациях	
Тамбовская область	207.1	111.7	95.4	112.7
Тверская область	43.9	14.5	29.4	126.5
Тульская область	126.7	48.3	78.4	98.0
Ярославская область	117.3	13.3	104.0	106.1
г.Москва <sup>1)</sup>	49.1	1.2	47.9	90.6
<b>Северо-Западный федеральный округ</b>	<b>397.0</b>	<b>157.7</b>	<b>239.3</b>	<b>98.1</b>
Республика Карелия	20.3	1.1	19.2	56.5
Республика Коми	7.0	6.9	0.1	116.7
Архангельская область	1.5	1.1	0.4	166.7
Вологодская область	47.8	16.2	31.6	61.0
Калининградская область	14.6	4.5	10.1	39.8
Ленинградская область	142.0	110.8	31.2	180.4
Мурманская область	8.3	0.0	8.3	148.2
Новгородская область	31.2	12.2	19.0	87.2
Псковская область	5.2	4.9	0.3	192.6
г.Санкт-Петербург	119.1	-	119.1	96.3
<b>Южный федеральный округ</b>	<b>1238.6</b>	<b>452.3</b>	<b>786.3</b>	<b>57.0</b>
Республика Адыгея	38.2	1.1	37.1	в 3.1р.
Республика Калмыкия	8.7	1.8	6.9	67.4
Краснодарский край	509.5	248.9	260.6	64.8
Астраханская область	2.1	0.0	2.1	22.3
Волгоградская область	378.6	99.4	279.2	52.3
Ростовская область	301.6	101.2	200.4	47.9
<b>Северо-Кавказский федеральный округ</b>	<b>575.0</b>	<b>162.9</b>	<b>412.1</b>	<b>73.4</b>
Республика Дагестан	84.9	-	84.9	102.2
Республика Ингушетия	0.2	0.2	-	22.2
Кабардино-Балкарская Республика	17.9	1.9	16.0	58.9
Карачаево-Черкесская Республика	6.3	2.6	3.7	64.9
Республика Северная Осетия - Алания	4.9	0.3	4.6	в 8.2р.
Чеченская Республика	1.0	1.0	-	29.4
Ставропольский край	459.7	156.8	302.9	70.2
<b>Приволжский</b>	<b>2455.1</b>	<b>1078.7</b>	<b>1376.4</b>	<b>51.8</b>

	Наличие зерна	В том числе		В % к 1 июня 2012г.
		в сельскохозяйственных организациях	в заготовительных и перерабатывающих организациях	
<b>федеральный округ</b>				
Республика Башкортостан	194.0	104.5	89.5	42.6
Республика Марий Эл	31.4	26.4	5.0	56.2
Республика Мордовия	131.8	49.0	82.8	59.9
Республика Татарстан	480.8	217.3	263.5	47.9
Удмуртская Республика	108.2	57.6	50.6	72.0
Чувашская Республика	27.8	14.3	13.5	66.0
Пермский край	57.7	43.3	14.4	55.9
Кировская область	106.1	98.9	7.2	60.2
Нижегородская область	176.8	92.2	84.6	79.1
Оренбургская область	581.3	183.5	397.8	53.4
Пензенская область	123.4	25.7	97.7	39.5
Самарская область	144.2	49.0	95.2	65.0
Саратовская область	187.8	87.6	100.2	40.2
Ульяновская область	103.9	29.5	74.4	48.5
<b>Уральский федеральный округ</b>	<b>986.4</b>	<b>449.9</b>	<b>536.5</b>	<b>54.1</b>
Курганская область	202.1	52.8	149.3	45.5
Свердловская область	115.5	86.5	29.0	52.4
Тюменская область	269.2	228.4	40.8	63.0
Челябинская область	399.6	82.2	317.4	54.7
<b>Сибирский федеральный округ</b>	<b>2411.2</b>	<b>1132.6</b>	<b>1278.6</b>	<b>61.6</b>
Республика Алтай	0.6	0.6	-	110.6
Республика Бурятия	9.9	9.9	-	76.2
Республика Тыва	0.2	0.2	-	35.3
Республика Хакасия	13.5	10.9	2.6	74.2
Алтайский край	741.4	209.2	532.2	68.9
Забайкальский край	43.0	35.1	7.9	154.7
Красноярский край	548.6	289.8	258.8	68.1
Иркутская область	122.3	59.2	63.1	80.7
Кемеровская область	78.9	51.7	27.2	50.1
Новосибирская область	404.1	241.2	162.9	47.7
Омская область	398.5	188.3	210.2	52.6
Томская область	50.1	36.4	13.7	84.1
<b>Дальневосточный федеральный округ</b>	<b>133.6</b>	<b>94.4</b>	<b>39.2</b>	<b>102.7</b>
Республика Саха	4.0	0.3	3.7	166.7

	Наличие зерна	В том числе		В % к 1 июня 2012г.
		в сельскохозяйственных организациях	в заготовительных и перерабатывающих организациях	

(Якутия)

Камчатский край	1.1	0.0	1.1	36.3
Приморский край	60.4	57.1	3.3	118.2
Хабаровский край	1.3	0.5	0.8	17.3
Амурская область	64.7	35.1	29.6	100.0
Сахалинская область	0.7	-	0.7	116.6
Еврейская авт.область	1.5	1.5	-	в 2.2р

**Наличие зерновых и зернобобовых культур в сельскохозяйственных организациях (без субъектов малого предпринимательства) на конец месяца.  
ТОНН.**

	Зерновые и зернобобовые культуры (включая кукурузу)			из них:					
				Пшеница			Кукуруза на зерно в полной спелости		
	май 2012 года	май 2013 года	2013 в % к 2012	май 2012 года	май 2013 года	2013 в % к 2012	май 2012 года	май 2013 года	2013 в % к 2012
<b>РОССИЙСКАЯ ФЕДЕРАЦИЯ</b>	<b>10099130</b>	<b>7 279 725</b>	<b>72.1</b>	<b>4 636863</b>	<b>3 121 799</b>	<b>67.3</b>	<b>511 242</b>	<b>503359</b>	<b>98.5</b>
<b>ЦФО</b>	<b>1 433 963</b>	<b>1 396 411</b>	<b>97.4</b>	<b>519 491</b>	<b>502 185</b>	<b>96.7</b>	<b>158 139</b>	<b>168 423</b>	<b>106.5</b>
Белгородская область	114 314	136 263	119.2	32 082	32 646	101.8	34 335	41 146	119.8
Брянская область	32 717	62 834	192.1	12 509	29 496	235.8	1 271	10 221	803.9
Владимирская область	15 771	17 194	109.0	6 810	7 752	113.8			
Воронежская область	102 674	92 793	90.4	26 018	17 924	68.9	22 715	21 695	95.5
Ивановская область	5 561	7 213	129.7	1 815	2 385	131.3			
Калужская область	13 778	15 104	109.6	5 890	3 878	65.8			
Костромская область	2 725	1 790	65.7	730	637	87.2			
Курская область	90 224	76 834	85.2	25 104	25 129	100.1	27 431	15 594	56.8
Липецкая область	179 889	178 814	99.4	121 787	117 642	96.6	11 868	19 321	162.8
Московская область	24 979	21 441	90.6	8 725	6 501	76.7	1 277	3 892	304.8
Орловская область	113 876	128 895	113.2	42 769	52 879	123.6	13 088	10 496	80.2
Рязанская область	83 389	59 028	70.8	29 534	19 270	65.2	1 694	2 794	165.0
Смоленская область	8 881	13 987	157.5	3 213	2 575	80.1			
Тамбовская область	65 218	111 651	171.2	23 129	36 638	158.4	5 425	6 327	116.6
Тверская	11 464	14 491	126.4	3 411	4 731	138.7			



	Зерновые и зернобобовые культуры (включая кукурузу)			из них:					
				Пшеница			Кукуруза на зерно в полной спелости		
	май 2012 года	май 2013 года	2013 в % к 2012	май 2012 года	май 2013 года	2013 в % к 2012	май 2012 года	май 2013 года	2013 в % к 2012
область									
Тульская область	44 025	48 305	109.7	17 048	25 299	148.4	508	545	107.2
Ярославская область	14 035	13 288	94.7	7 177	7 546	105.1			
г. Москва		1 179	89.6		285	113.3			
<b>С-З Ф О</b>	<b>104 599</b>	<b>157 676</b>	<b>150.7</b>	<b>40 566</b>	<b>48 180</b>	<b>118.8</b>	<b>312</b>	<b>442</b>	<b>142.0</b>
Республика Карелия	1 444	1 054	73.0						
Республика Коми	6 018	6 857	114.0	5 410	6 036	111.6			
Архангельская область	805	1 131	140.4	268	682	254.6			
Вологодская область	22 385	16 199	72.4	2 737	1 819	66.5	120		
Калининградская область	15 913	4 490	28.2	11 399	2 388	20.9	191	442	231.3
Ленинградская область	39 722	110 776	278.9	18 053	32 911	182.3			
Мурманская область	218								
Новгородская область	16 212	12 242	75.5	2 407	765	31.8			
Псковская область	1 882	4 927	261.7	293	3 578	...			
<b>Ю Ф О</b>	<b>724 623</b>	<b>452 346</b>	<b>62.4</b>	<b>282 854</b>	<b>170 467</b>	<b>60.3</b>	<b>148 660</b>	<b>118432</b>	<b>79.7</b>
Республика Адыгея	7 664	1 068	13.9	1 454	893	61.4	4 548	130	2.8
Республика Калмыкия	3 038	1 767	58.2	776	835	107.6			
Краснодарский край	361 374	248 854	68.9	102 646	79 743	77.7	88 431	82 864	93.7
Астраханская область	1 098	47	4.3	30					
Волгоградская область	210 768	99 429	47.2	114 642	47 412	41.4	38 424	21 078	54.9
Ростовская область	140 682	101 181	71.9	63 305	41 583	65.7	17 257	14 361	83.2
<b>С-К Ф О</b>	<b>215 754</b>	<b>162 906</b>	<b>75.5</b>	<b>144 465</b>	<b>92 959</b>	<b>64.3</b>	<b>15 076</b>	<b>30 174</b>	<b>200.2</b>
Республика Дагестан	64			48					
Республика Ингушетия	869	193	22.2	325				193	
Кабардино-Балкарская Республика	23 828	1 938	8.1	15 562	641	4.1	7 003	1 496	21.4
Карачаево-Черкесская Республика	492	2 627	534.0	139	162	116.2	63	146	231.2
Республика Северная Осетия-Алания	13	330	...					330	
Чеченская Республика	1 910	984	51.5	983	835	84.9		51	
Ставропольский край	188 579	156 835	83.2	127 408	91 321	71.7	8 010	27 958	349.0
<b>П Ф О</b>	<b>2099770</b>	<b>1078749</b>	<b>51.4</b>	<b>877 499</b>	<b>405 130</b>	<b>46.2</b>	<b>52 630</b>	<b>30 271</b>	<b>57.5</b>

	Зерновые и зернобобовые культуры (включая кукурузу)			из них:					
				Пшеница			Кукуруза на зерно в полной спелости		
	май 2012 года	май 2013 года	2013 в % к 2012	май 2012 года	май 2013 года	2013 в % к 2012	май 2012 года	май 2013 года	2013 в % к 2012
Республика Башкортостан	220 515	104 528	47.4	66 732	38 046	57.0	5	8	159.6
Республика Марий Эл	51 544	26 395	51.2	17 906	10 874	60.7			
Республика Мордовия	104 373	48 992	46.9	63 148	10 367	16.4	653	1 390	212.8
Республика Татарстан	456 968	217 267	47.5	222 500	84 947	38.2	11 795	8 899	75.4
Удмуртская Республика	100 493	57 561	57.3	31 013	20 477	66.0			
Чувашская Республика	21 493	14 278	66.4	10 171	6 039	59.4		271	
Пермский край	89 099	43 321	48.6	28 585	17 710	62.0			
Кировская область	166 106	98 941	59.6	31 812	16 462	51.7		50	
Нижегородская область	107 835	92 247	85.5	41 046	31 100	75.8	3 613	378	10.5
Оренбургская область	400 977	183 479	45.8	235 134	92 739	39.4	13 206	7 729	58.5
Пензенская область	66 009	25 732	39.0	29 473	10 826	36.7	7 582	705	9.3
Самарская область	91 428	48 966	53.6	27 055	15 888	58.7	430	1 115	259.2
Саратовская область	157 735	87 589	55.5	50 934	39 143	76.9	12 795	7 594	59.3
Ульяновская область	65 196	29 453	45.2	21 990	10 513	47.8	2 551	2 133	83.6
<b>У Ф О</b>	<b>777 564</b>	<b>449 919</b>	<b>57.9</b>	<b>311 208</b>	<b>202 614</b>	<b>65.1</b>	<b>988</b>	<b>1 422</b>	<b>144.0</b>
Курганская область	114 480	52 833	46.2	76 844	34 702	45.2			
Свердловская область	143 909	86 498	60.1	39 777	25 110	63.1		667	
Тюменская область	322 526	228 436	70.8	128 818	100 997	78.4			
Челябинская область	196 649	82 152	41.8	65 769	41 805	63.6	988	755	76.5
<b>С Ф О</b>	<b>1504420</b>	<b>1132597</b>	<b>75.3</b>	<b>857 529</b>	<b>619 969</b>	<b>72.3</b>	<b>84</b>	<b>240</b>	<b>285.0</b>
Республика Алтай	499	552	110.6	58	68	116.7			
Республика Бурятия	12 965	9 873	76.2	7 601	4 519	59.5			
Республика Тыва	589	208	35.3	160	175	109.2			
Республика Хакасия	15 995	10 912	68.2	4 816	2 042	42.4			
Алтайский край	246 562	209 248	84.9	148 239	114 424	77.2	77	21	26.8
Забайкальский край	15 240	35 094	230.3	8 635	20 379	236.0			
Красноярский край	361 185	289 833	80.2	197 486	152 699	77.3		15	
Иркутская область	67 644	59 206	87.5	39 057	20 508	52.5			
Кемеровская область	94 228	51 704	54.9	53 509	25 106	46.9			
Новосибирская область	338 815	241 227	71.2	214 833	146 449	68.2	7	204	...
Омская область	301 933	188 337	62.4	158 272	114 340	72.2			

	Зерновые и зернобобовые культуры (включая кукурузу)			из них:					
				Пшеница			Кукуруза на зерно в полной спелости		
	май 2012 года	май 2013 года	2013 в % к 2012	май 2012 года	май 2013 года	2013 в % к 2012	май 2012 года	май 2013 года	2013 в % к 2012
Томская область	48 766	36 405	74.7	24 862	19 261	77.5			
<b>ДФО</b>	<b>77 686</b>	<b>94 413</b>	<b>121.5</b>	<b>16 640</b>	<b>12 834</b>	<b>77.1</b>	<b>11 322</b>	<b>37 732</b>	<b>333.3</b>
Республика Саха (Якутия)	782	265	33.8	85	42	49.3			
Камчатский край		10							
Приморский край	48 819	57 090	116.9	2 781	2 378	85.5	11 228	24 581	218.9
Хабаровский край	308	514	166.8	59	173	296.4	25	20	82.9
Амурская область	27 111	35 062	129.3	13 716	10 030	73.1	69	12 296	...
Еврейская автономная область	665	1 473	221.3		210			835	

**Остаток продукции в сельскохозяйственных организациях, не относящихся к субъектам малого предпринимательства на 1 мая 2013г.. т**

	Масличные культуры	в том числе подсолнечник
<b>РФ всего. в том числе:</b>	<b>401 664</b>	<b>253 622</b>
<b>ЦФО</b>	<b>114 320</b>	<b>83 112</b>
Белгородская область	15 716	7 297
Брянская область	864	152
Владимирская область	142	
Воронежская область	48 624	46 386
Ивановская область	14	
Курская область	13 989	7 338
Липецкая область	20 911	15 450
Московская область	37	
Орловская область	2 997	1 407
Рязанская область	888	649
Смоленская область	4 727	
Тамбовская область	4 739	4 413
Тверская область	19	
Тульская область	646	22
<b>СЗФО</b>	<b>6</b>	
Калининградская область		
Ленинградская область	5	
Псковская область	2	
<b>ЮФО</b>	<b>113 062</b>	<b>94 533</b>
Республика Адыгея	283	283
Республика Калмыкия	94	64
Краснодарский край	34 828	21 214
Волгоградская область	32 954	29 846
Ростовская область	44 904	43 127
<b>СКФО</b>	<b>6 136</b>	<b>3 713</b>
Кабардино-Балкарская Республика	37	37



	Масличные культуры	в том числе подсолнечник
Ставропольский край	6 099	3 676
<b>ПФО</b>	<b>69 659</b>	<b>59 496</b>
Республика Башкортостан	1 263	1 132
Республика Марий Эл	27	
Республика Мордовия	549	1
Республика Татарстан	6 981	5 154
Удмуртская Республика	129	
Чувашская Республика	27	
Пермский край	44	
Кировская область	1 276	
Нижегородская область	178	
Оренбургская область	28 523	26 149
Пензенская область	4 959	4 483
Самарская область	5 335	4 929
Саратовская область	15 376	12 654
Ульяновская область	4 994	4 994
<b>УФО</b>	<b>5 657</b>	<b>1 823</b>
Курганская область	1 805	65
Свердловская область	1 045	
Тюменская область	371	
Челябинская область	2 437	1 758
<b>СФО</b>	<b>24 051</b>	<b>10 925</b>
Алтайский край	12 122	8 488
Забайкальский край	125	
Красноярский край	3 145	162
Иркутская область	51	
Кемеровская область	2 125	
Новосибирская область	3 514	389
Омская область	2 888	1 886
Томская область	83	
<b>ДФО</b>	<b>68 772</b>	<b>20</b>
Приморский край	15 261	
Хабаровский край	612	
Амурская область	43 278	20
Еврейская автономная область	9 621	

## **ЖИВОТНОВОДСТВО**

На конец мая 2013г. поголовье крупного рогатого скота в хозяйствах всех сельхозпроизводителей, по расчетам, составляло 21,0 млн.голов (на 1,0% меньше по сравнению с аналогичной датой предыдущего года), из него коров - 9,0 млн. (на 1,5% меньше), свиней - 20,6 млн. (на 8,1% больше), овец и коз - 26,8 млн. (на 0,9% больше).

В структуре поголовья скота на хозяйства населения приходилось 46,7% поголовья крупного рогатого скота, 25,8% свиней, 45,8 овец и коз (на конец мая 2012г. - соответственно 47,2%, 30,7%, 46,9%).

В сельскохозяйственных организациях на конец мая 2013г. по сравнению с соответствующей датой 2012г. сократилось поголовье крупного рогатого скота на 1,8%, коров - на 1,9%, выросло поголовье свиней на 17,5%, овец и коз - на 0,2%, птицы - на 5,2%. В январе-мае 2013г. в хозяйствах всех категорий, по расчетам, произведено скота и птицы на убой (в живом весе) 4,4 млн.тонн, молока - 11,9 млн.тонн, яиц - 17,1 млрд.штук. В сельскохозяйственных организациях в мае 2013г. по сравнению с маем 2012г. производство скота и птицы на убой (в живом весе) выросло на 10,7% (в мае 2012г. по сравнению с маем 2011г. - на 12,7%), молока - уменьшилось на 6,9% (увеличилось на 3,5%), яиц - возросло на 0,7% (на 2,2%).

Надои молока на 1 корову в сельскохозяйственных организациях в январе-мае 2013г. составили 2080 килограммов против 2116 килограммов в соответствующем периоде 2012г., яйценоскость кур-несушек - 128 штук яиц, как и год назад.

В январе-мае 2013г. в структуре производства скота и птицы на убой (в живом весе) отмечалось увеличение удельного веса производства свиней на убой по сравнению с соответствующим периодом 2012 года.

В январе-мае 2013г. рост производства скота и птицы на убой (в живом весе) имел место в сельхозорганизациях 55 субъектов Российской Федерации, молока - 16 субъектов, на долю которых приходилось соответственно 85,2% и 12,9% общего объема их производства.

**Производство продуктов животноводства  
в хозяйствах всех категорий  
в % к соответствующему месяцу предыдущего года**

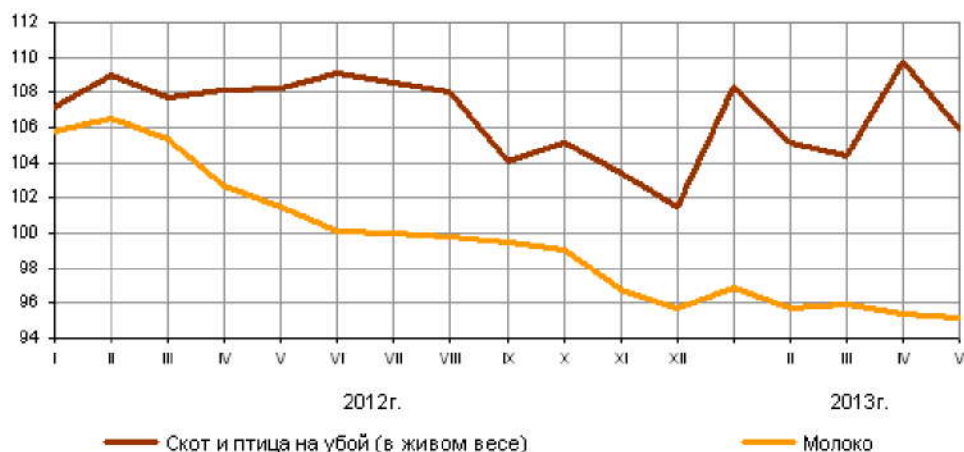

**Сводные данные о состоянии животноводства РФ по сельскохозяйственным предприятиям.**

	май 2012 года	май 2013 года	2013 в % к 2012	январь - май 2012 года	январь - май 2013 года	2013 в % к 2012
<b>Произведено скота и птицы на убой (в живом весе) - всего. тыс. тонн</b>	<b>604.4</b>	<b>669.0</b>	<b>110.7</b>	<b>2917.7</b>	<b>3278.1</b>	<b>112.4</b>
в том числе:						
крупного рогатого скота	71.2	70.2	98.7	359.4	364.0	101.3
свиней	168.4	207.8	123.4	765.7	983.8	128.5
овец и коз	1.4	1.5	101.1	8.0	8.2	102.8
птицы	362.6	388.8	107.2	1778.2	1915.8	107.7
других видов скота	0.8	0.7	81.7	6.4	6.3	99.1
<b>Валовой надой молока. тыс. тонн</b>	<b>1391.9</b>	<b>1295.7</b>	<b>93.1</b>	<b>6233.9</b>	<b>5865.1</b>	<b>94.1</b>
Надоено молока в расчете на 1 корову молочного стада. кг	462	453	98.1	2116	2080	98.3
<b>Получено куриных яиц. млн. штук</b>	<b>2705.8</b>	<b>2724.3</b>	<b>100.7</b>	<b>13676.3</b>	<b>13560.2</b>	<b>99.2</b>
Средняя яйценоскость 1 курицы-несушки. штук	26	26	100.0	128	128	100.0
<b>Поголовье скота и птицы на конец отчетного периода. тыс. голов</b>						
крупного рогатого скота	9291.0	9127.2	98.2			
в том числе коров	3673.4	3602.8	98.1			
свиней	12342.5	14500.3	117.5			
овец и коз	5516.4	5527.8	100.2			
лошадей	377.8	357.0	94.5			
птицы	373768.9	393041.5	105.2			

**Поголовье скота и птицы на 1 июня в сельскохозяйственных организациях по федеральным округам РФ. тыс. голов**

	Крупный рогатый скот			в том числе коровы			Свиньи			Птица		
	2012	2013	2013 в % к 2012	2012	2013	2013 в % к 2012	2012	2013	2013 в % к 2012	2012	2013	2013 в % к 2012
<b>РФ. всего в том числе:</b>	9291.0	9127.2	98.2	3673.4	3602.8	98.1	12342.5	14500.3	117.5	373768.9	393041.5	105.2
ЦФО	2042.0	2092.0	102.4	844.5	850.9	100.8	5824.7	7608.3	130.6	117024.2	128168.6	109.5
СЗФО	547.3	554.8	101.4	256.9	242.3	94.3	713.6	898.1	125.9	47101.4	43341.4	92.0
ЮФО	754.4	712.3	94.4	294.4	280.0	95.1	911.3	659.7	72.4	33483.6	29967.3	89.5
СКФО	343.7	370.7	107.9	147.0	154.6	105.1	196.1	231.9	118.3	14987.3	15473.6	103.2
ПФО	3140.7	3058.3	97.4	1166.7	1143.9	98.0	2285.3	2438.3	106.7	74630.8	78545.5	105.2
УФО	548.9	539.6	98.3	228.9	225.6	98.6	789.5	904.0	114.5	35692.0	41961.7	117.6



	Крупный рогатый скот			в том числе коровы			Свины			Птица		
	2012	2013	2013 в % к 2012	2012	2013	2013 в % к 2012	2012	2013	2013 в % к 2012	2012	2013	2013 в % к 2012
СФО	1776.2	1661.7	93.6	679.0	650.2	95.8	1469.5	1606.4	109.3	42902.9	46816.6	109.1
ДФО	137.7	137.8	100.1	55.9	55.3	98.9	152.4	153.5	100.7	7946.8	8766.9	110.3

### Производство молока в сельскохозяйственных организациях РФ. тыс. т

	май 2012 года	май 2013 года	2013 в % к 2012	январь - май 2012 года	январь - май 2013 года	2013 в % к 2012
<b>РФ. всего в том числе:</b>	<b>1391.9</b>	<b>1295.7</b>	<b>93.1</b>	<b>6233.9</b>	<b>5865.1</b>	<b>94.1</b>
ЦФО	363.7	343.3	94.4	1621.6	1541.0	95.0
СЗФО	127.3	119.6	93.9	609.9	572.6	93.9
ЮФО	95.2	87.5	91.9	447.3	411.3	91.9
СКФО	31.7	32.8	103.5	135.6	139.3	102.8
ПФО	443.6	415.5	93.7	1960.4	1870.0	95.4
УФО	93.1	86.4	92.8	427.7	411.7	96.3
СФО	224.0	197.4	88.1	974.9	861.6	88.4
ДФО	13.4	13.2	98.8	56.6	57.7	102.0

### Производство куриных яиц в сельскохозяйственных организациях РФ. млн. штук

	май 2012 года	май 2013 года	2013 в % к 2012	январь - май 2012 года	январь - май 2013 года	2013 в % к 2012
<b>РФ. всего в том числе:</b>	<b>2705.8</b>	<b>2724.3</b>	<b>100.7</b>	<b>13676.3</b>	<b>13560.2</b>	<b>99.2</b>
ЦФО	567.9	550.5	96.9	2860.3	2725.4	95.3
СЗФО	372.8	370.3	99.3	1837.0	1829.6	99.6
ЮФО	221.7	217.8	98.2	1135.4	1052.4	92.7
СКФО	34.8	38.7	110.9	190.6	207.7	109.0
ПФО	704.4	698.2	99.1	3585.7	3528.3	98.4
УФО	311.8	338.5	108.6	1593.4	1661.2	104.3
СФО	417.5	434.7	104.1	2091.1	2172.8	103.9
ДФО	74.9	75.7	101.1	382.8	382.8	100.0

**Отгружено (передано) продукции собственного производства  
сельхозорганизациями  
(крупными, средними и малыми) по федеральным округам РФ**

	май 2012 года	май 2013 года	2013 в % к 2012	январь - май 2012 года	январь - май 2013 года	2013 в % к 2012
<b>Скот и птица - всего. тыс. т</b>						
<b>РФ. всего</b>						
<b>в том числе:</b>	<b>625.8</b>	<b>689.9</b>	<b>110.3</b>	<b>2967.7</b>	<b>3301.5</b>	<b>111.2</b>
ЦФО	248.3	285.3	114.9	1167.5	1372.6	117.6
СЗФО	51.5	54.9	106.6	254.5	284.1	111.7
ЮФО	56.5	48.9	86.6	279.4	231.6	82.9
СКФО	24.4	19.9	81.4	107.8	121.9	113.1
ПФО	119.6	142.2	118.9	566.6	637.8	112.6
УФО	49.3	56.6	114.7	229.1	264.8	115.6
СФО	68.7	73.9	107.6	325.3	349.0	107.3
ДФО	7.3	8.2	111.9	37.6	39.6	105.4
<b>Крупный рогатый скот. тыс. т</b>						
<b>РФ. всего</b>						
<b>в том числе:</b>	<b>79.2</b>	<b>785.4</b>	<b>99.2</b>	<b>396.9</b>	<b>401.6</b>	<b>101.2</b>
ЦФО	18.5	195.3	105.6	91.1	92.7	101.7
СЗФО	5.4	47.6	88.7	26.9	26.0	96.7
ЮФО	6.7	65.5	98.1	34.7	36.6	105.6
СКФО	1.7	18.1	104.2	9.9	9.2	93.2
ПФО	26.6	267.3	100.5	136.5	136.5	100.0
УФО	4.6	41.9	90.3	21.6	22.9	105.9
СФО	15.2	144.2	94.8	73.7	74.9	101.6
ДФО	0.5	5.5	119.1	2.6	2.8	108.7
<b>Свиньи тыс. т</b>						
<b>РФ. всего</b>						
<b>в том числе:</b>	<b>169.4</b>	<b>207.7</b>	<b>122.6</b>	<b>771.0</b>	<b>984.1</b>	<b>127.6</b>
ЦФО	86.5	109.8	126.9	390.5	540.3	138.4
СЗФО	10.1	12.3	121.3	46.9	56.8	120.9
ЮФО	11.5	7.6	66.5	56.5	41.6	73.6
СКФО	1.3	1.5	117.8	8.1	12.9	159.5
ПФО	30.8	38.4	124.6	139.2	168.9	121.4
УФО	10.3	14.2	137.8	44.2	58.7	132.8
СФО	17.8	22.6	127.0	80.8	99.2	122.7
ДФО	1.1	1.2	110.5	4.8	5.9	121.1
<b>Птица. тыс. т</b>						
<b>РФ. всего</b>						
<b>в том числе:</b>	<b>374.2</b>	<b>400.7</b>	<b>107.1</b>	<b>1781.0</b>	<b>1896.7</b>	<b>106.5</b>
ЦФО	143.1	155.7	108.8	684.6	738.3	107.8
СЗФО	35.9	37.8	105.3	178.5	199.4	111.7
ЮФО	37.9	34.4	90.6	185.1	150.4	81.2
СКФО	20.6	15.6	75.8	86.7	96.4	111.2
ПФО	61.7	76.6	124.2	288.4	330.3	114.5
УФО	34.3	38.0	111.0	162.4	182.2	112.2
СФО	35.1	36.1	103.0	166.3	170.0	102.2
ДФО	5.7	6.4	112.2	29.0	29.8	102.7
<b>Молоко крупного рогатого скота. тыс. т</b>						
<b>РФ. всего</b>						
<b>в том числе:</b>	<b>1302.2</b>	<b>1209.2</b>	<b>92.9</b>	<b>5809.1</b>	<b>5438.2</b>	<b>93.6</b>
ЦФО	343.0	317.8	92.6	1529.0	1432.4	93.7
СЗФО	123.2	114.4	92.8	592.3	552.2	93.2

	май 2012 года	май 2013 года	2013 в % к 2012	январь - май 2012 года	январь - май 2013 года	2013 в % к 2012
ЮФО	89.8	88.9	99.0	418.8	392.2	93.6
СКФО	27.9	29.0	104.3	118.0	122.2	103.6
ПФО	410.1	382.3	93.2	1800.7	1706.4	94.8
УФО	88.2	82.8	93.9	405.5	393.9	97.1
СФО	208.2	182.3	87.6	894.3	787.2	88.0
ДФО	11.8	11.8	99.9	50.5	51.8	102.6
<b>Яйца. млн. штук</b>						
<b>РФ. всего</b>						
<b>в том числе:</b>	<b>2528.0</b>	<b>2322.5</b>	<b>91.9</b>	<b>12260.7</b>	<b>12167.5</b>	<b>99.2</b>
ЦФО	487.5	411.5	84.4	2355.7	2194.8	93.2
СЗФО	334.1	319.4	95.6	1675.3	1681.3	100.4
ЮФО	216.6	199.6	92.1	1064.2	1006.5	94.6
СКФО	27.1	27.2	100.6	137.6	147.8	107.4
ПФО	688.2	637.4	92.6	3290.4	3288.9	100.0
УФО	297.7	289.3	97.2	1465.5	1498.2	102.2
СФО	408.8	370.7	90.7	1927.8	2016.2	104.6
ДФО	68.0	67.4	99.1	344.2	333.8	97.0

## МАТЕРИАЛЬНО-ТЕХНИЧЕСКОЕ ОБЕСПЕЧЕНИЕ

В мае 2013г. по сравнению с соответствующим периодом предыдущего года составил 95,6%, в январе-мае 2013г. - 100,2%.

### Производство удобрений и средств защиты растений в мае 2013 г.

	Май 2013г.. тыс.тонн	Май 2013 в % к		Январь-май 2013г.в % к январю-апрелю 2012г
		маю 2012г.	апрелю 2013г.	
<b>Удобрения минеральные или химические (в пересчете на 100% питательных веществ). тыс. т</b>	<b>1.6</b>	<b>94.7</b>	<b>108.9</b>	<b>98.2</b>
в том числе:				
азотные	713	98.7	99.9	101.9
фосфорные	273	106.7	104.8	96.7
калийные	611	86.3	124.0	94.3
<b>Химические средства защиты растений (пестициды) и прочие агрохимические продукты. т</b>		<b>107.2</b>	<b>82.6</b>	<b>115.9</b>
фунгициды. родентициды и аналогичные продукты (в физическом весе). тонн	934	94.1	69.0	129.8
инсектициды (в физическом весе). тонн	2.1	139.0	79.6	163.1
гербициды (в физическом весе). тонн	5.0	106.5	88.2	106.6



**Производство сельскохозяйственной техники в мае 2013 г.**

	Май 2013г.. тыс.тонн	Май 2013г.. тыс.тонн		Январь-май 2013г.в % к январю- апрелю 2012г
		маю 2012г.	апрелю 2013г.	
<b>Производство машин и оборудования для сельского и лесного хозяйства</b>		<b>72.0</b>	<b>88.0</b>	<b>74.2</b>
тракторы для сельского и лесного хозяйства прочие..штук	621	33.1	73.8	48.1

**ПИЩЕВАЯ И ПЕРЕРАБАТЫВАЮЩАЯ ПРОМЫШЛЕННОСТЬ**

**Производство отдельных видов пищевых продуктов в апреле 2013 г.**

	Май 2013г.. тыс.тонн	Май 2013г.. тыс.тонн		Январь-май 2013г.в % к январю- апрелю 2012г
		апрелю 2012г.	апрелю 2013г.	
<b>Производство мяса и мясопродуктов</b>		<b>106.8</b>	<b>98.7</b>	<b>108.1</b>
в том числе:				
мясо крупного рогатого скота парное. остывшее. охлажденное	14.1	99.2	86.8	107.1
свинина парная. остывшая. охлажденная	99.3	126.6	95.3	129.4
мясо и субпродукты пищевые домашней птицы	295	103.8	98.2	105.1
<b>Производство растительных и животных масел и жиров</b>		<b>94.2</b>	<b>98.7</b>	<b>93.1</b>
масло подсолнечное нерафинированное и его фракции	243	74.2	102.6	78.3
<b>Производство молочных продуктов</b>		<b>96.0</b>	<b>103.4</b>	<b>100.3</b>
молоко жидкое обработанное	447	99.1	99.9	102.3
масло сливочное и пасты масляные	19.2	92.8	112.8	96.3
творог	31.9	89.2	97.1	93.6
<b>Производство продуктов мукомольно-крупяной промышленности. крахмалов и крахмалопродуктов</b>		<b>97.6</b>	<b>98.1</b>	<b>97.6</b>
мука пшеничная и пшенично-ржаная	727	100.2	99.0	100.3
мука ржаная	55.4	84.7	93.7	90.8
рис	26.0	92.6	97.6	71.0
культуры зерновые для завтрака и прочие продукты из зерновых культур	23.2	96.1	81.9	104.4
патока крахмальная	30.7	77.1	110.6	74.4
<b>Производство готовых кормов для животных</b>		<b>120.2</b>	<b>99.4</b>	<b>116.3</b>
комбикорма. млн. тонн	1.8	108.4	99.0	107.7

	Май 2013г.. тыс.тонн	Май 2013г.. тыс.тонн		Январь-май 2013г.в % к январю- апрелю 2012г
		апрелю 2012г.	апрелю 2013г.	
корм готовый для домашних животных	47.3	139.0	99.7	129.8
<b>Производство прочих пищевых продуктов</b>		<b>102.6</b>	<b>94.2</b>	<b>103.4</b>
изделия хлебобулочные недлительного хранения	534	96.4	102.5	96.4
изделия макаронные без начинки. не подвергнутые тепловой обработке или не приготовленные каким-либо другим способом	71.7	92.2	88.3	96.4

Производство муки в РФ в 2008-2013 гг.. тыс. т

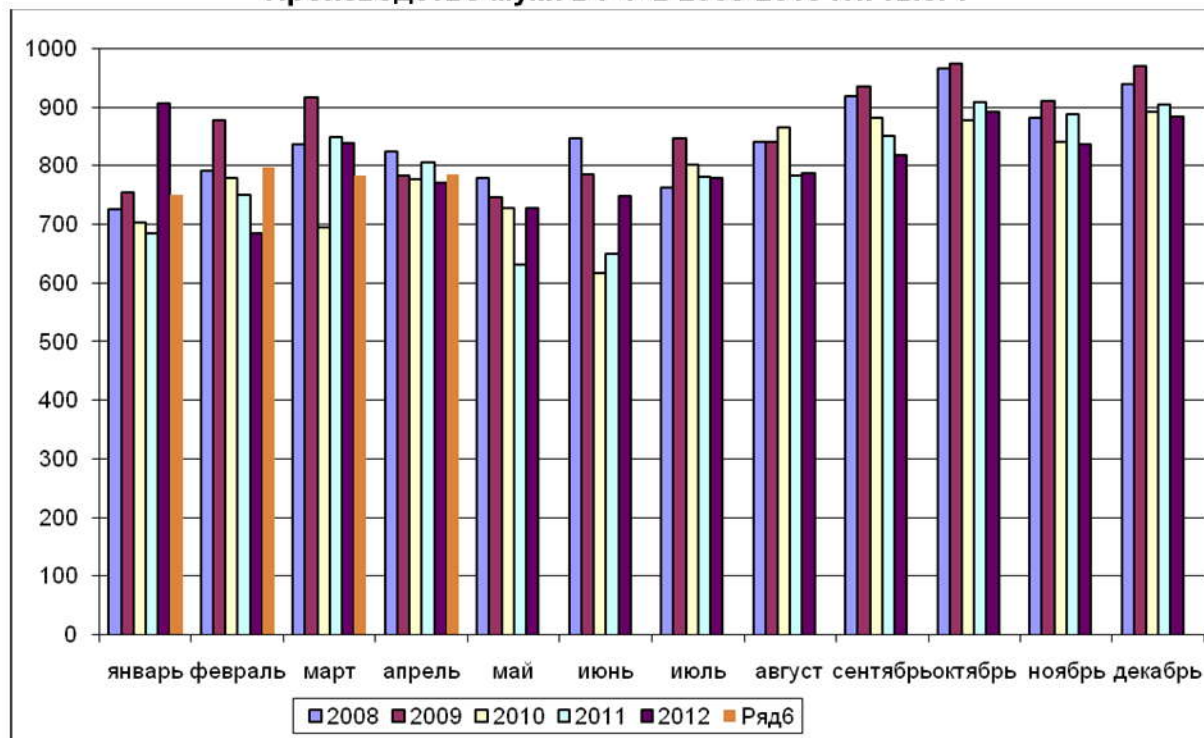

## Производство муки по федеральным округам РФ. т

	Май 2013	Апрель 2013	Май 2012	Январь - май 2013	Январь – май 2012	Темпы роста в % к	
						преды- дущему месяцу	соответ- ствующе- му месяцу прошлого года
<b>Мука из зерновых и зернобобовых культур</b>							
<b>РФ. всего</b>							
<b>в том числе:</b>	<b>785 199</b>	<b>796 322</b>	<b>793 676</b>	<b>3 940 713</b>	<b>3 958 796</b>	<b>98.6</b>	<b>98.9</b>
ЦФО	203 391	213 163	223 912	1 074 860	1 113 772	95.4	90.8
СЗФО	32 003	37 683	45 605	172 847	213 383	84.9	70.2
ЮФО	71 494	81 279	79 042	365 080	318 311	88	90.5
СКФО	47 378	52 338	36 908	222 896	167 268	90.5	128.4
ПФО	128 610	134 957	143 433	655 692	720 969	95.3	89.7
УФО	78 687	86 018	79 678	425 322	442 711	91.5	98.8
СФО	223 635	190 884	184 933	1 020 918	981 530	117.2	120.9
ДФО	0.6	0.6	164	3 097	852	100	0.4
<b>Мука пшеничная высшего сорта</b>							
<b>РФ. всего</b>							
<b>в том числе:</b>	<b>489 228</b>	<b>507 756</b>	<b>495 846</b>	<b>2 498 386</b>	<b>2 450 248</b>	<b>96.4</b>	<b>98.7</b>
ЦФО	142 501	153 391	156 346	761 534	773 033	92.9	91.1
СЗФО	20 138	24 424	30 893	113 104	138 216	82.5	65.2
ЮФО	35 832	41 578	43 334	187 791	165 479	86.2	82.7
СКФО	35 641	38 473	24 458	163 140	113 336	92.6	145.7
ПФО	74 859	78 462	77 020	376 360	379 370	95.4	97.2
УФО	53 691	61 846	54 102	297 869	305 464	86.8	99.2
СФО	126 565	109 583	109 676	597 956	575 167	115.5	115.4
ДФО			17	632	183		
<b>Мука пшеничная первого сорта</b>							
<b>РФ. всего</b>							
<b>в том числе:</b>	<b>194 211</b>	<b>186 088</b>	<b>190 241</b>	<b>939 277</b>	<b>959 023</b>	<b>104.4</b>	<b>102.1</b>
ЦФО	24 805	28 368	31 786	142 951	157 606	87.4	78
СЗФО	6 780	7 490	8 089	34 591	41 622	90.5	83.8
ЮФО	30 194	33 506	30 379	151 513	130 878	90.1	99.4
СКФО	6 997	9 950	10 195	44 115	43 685	70.3	68.6
ПФО	31 477	33 083	35 906	163 795	189 956	95.1	87.7
УФО	17 099	15 797	19 904	87 353	102 561	108.2	85.9
СФО	76 858	57 895	53 857	313 091	292 174	132.8	142.7
ДФО			124	1867	541		
<b>Мука ржаная</b>							
<b>РФ. всего</b>							
<b>в том числе:</b>	<b>55 419</b>	<b>59 165</b>	<b>65 464</b>	<b>279 482</b>	<b>307 684</b>	<b>93.7</b>	<b>84.7</b>
ЦФО	18 369	18 402	22 643	88 504	104 571	99.8	81.1
СЗФО	4 466	5 203	5 080	21 431	26 348	85.8	87.9
ЮФО	2 718	2 921	2 628	13 341	12 255	93	103.4
ПФО	34	1	3	61	28	3400	1133.3
УФО	19 543	20 567	24 772	99 787	117 203	95	78.9
СФО	3 036	2 912	3 111	14 236	14 415	104.3	97.6



### Производство комбикормов в РФ в 2008-2013 гг.. тыс. т

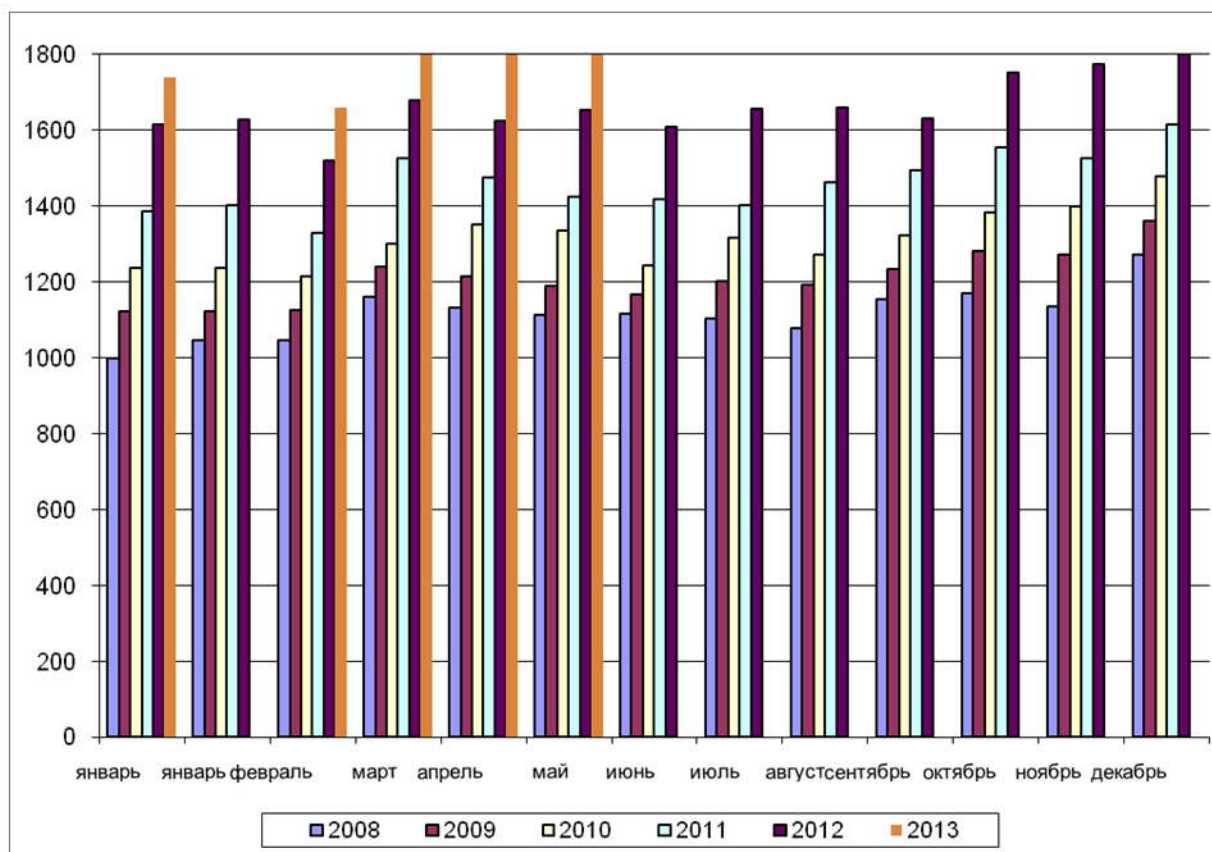

### Производство комбикормов по федеральным округам РФ. т

	Май 2013	Апрель 2013	Май 2012	Январь – май 2013	Темпы роста в % к		
					предыдущему месяцу	соответствующему месяцу прошлого года	соответствующему периоду с начала прошлого года
<b>РФ. всего в том</b>	<b>1813077</b>	<b>1 831 639</b>	<b>1 671 987</b>	<b>8 894 007</b>	<b>99</b>	<b>108.4</b>	<b>107.7</b>
ЦФО	705 702	709 891	635 778	3 456 747	99.4	111	112.1
СЗФО	183 537	179 293	186 857	907 311	102.4	98.2	88.1
ЮФО	149 889	153 597	151 515	718 454	97.6	98.9	95.2
СКФО	28 370	22 704	27 842	118 615	125	101.9	96.9
ПФО	357 208	372 043	310 838	1 775 897	96	114.9	117.4
УФО	186 104	183 701	165 852	908 830	101.3	112.2	114.2
СФО	177 332	183 724	172 762	888 664	96.5	102.6	104.9
ДФО	24 935	26 687	20 544	119 490	93.4	121.4	104.3

## Производство круп по федеральным округам РФ. т

	Май 2013	Апрель 2013	Май 2012	Январь – май 2013	Темпы роста в % к		
					преды- дущему месяцу	соответ- ствующе- му месяцу прошлого года	соответст- вующему периоду с начала прошлого года
<b>Крупа</b>							
<b>РФ. всего</b>							
<b>в том числе:</b>	<b>96 489</b>	<b>99 563</b>	<b>103 280</b>	<b>489 842</b>	<b>96.9</b>	<b>93.4</b>	<b>86.2</b>
ЦФО	15 303	15 123	14 790	74 409	101.2	103.5	99.4
СЗФО	371	464	540	2 149	79.9	68.7	69.6
ЮФО	30 755	30 091	31 591	149 970	102.2	97.4	74.6
СКФО	4 425	5 190	4 331	21 830	85.3	102.2	96
ПФО	9 634	9 581	11 431	47 231	100.6	84.3	73.5
УФО	6 788	9 028	10 186	42 187	75.2	66.6	84.7
СФО	28 041	28 758	29 566	146 012	97.5	94.8	99.2
ДФО	1 171	1 329	845	6 053	88.1	138.7	118.5
<b>Крупа; мука грубого помола; гранулы. из пшеницы</b>							
<b>РФ. всего</b>							
<b>в том числе:</b>	<b>11 653</b>	<b>10 306</b>	<b>13 121</b>	<b>60 465</b>	<b>113.1</b>	<b>88.8</b>	<b>93.3</b>
ЦФО	1 399	1 332	1 379	7 935	105	101.4	112.7
СЗФО	366	459	499	2 129	79.7	73.3	77.8
ЮФО	2 363	1 395	1 482	8 390	169.4	159.5	116.2
СКФО	700	623	493	3 365	112.4	142.1	103.2
ПФО	1 793	1 444	2 263	7 952	124.2	79.2	72.4
УФО	1 189	1 239	1 141	6 155	96	104.2	99.8
СФО	3 746	3 752	5 748	24 067	99.8	65.2	88.8
ДФО	97	62	116	472	156.4	83.9	150.7
<b>Рис</b>							
<b>РФ. всего</b>							
<b>в том числе:</b>	<b>26 047</b>	<b>26 695</b>	<b>28 123</b>	<b>131 448</b>	<b>97.6</b>	<b>92.6</b>	<b>71</b>
ЮФО	24 297	24 500	26 659	121 389	99.2	91.1	68.9
УФО	917	1 172	928	5 789	78.2	98.8	107.8
ДФО	14	10		24	135		
<b>Крупа овсяная</b>							
<b>РФ. всего</b>							
<b>в том числе:</b>	<b>3 043</b>	<b>3 207</b>	<b>4 417</b>	<b>18 661</b>	<b>94.9</b>	<b>68.9</b>	<b>77.3</b>
ЦФО	237	303	313	1 358	78.1	75.8	86.1
ЮФО	25	48	58	144	52.1	43.1	74.6
СКФО	29	190	25	589	15.4	115.8	236.7
ПФО	192	59	27	619	325.4	703.3	125.9
УФО	690	751	1 881	5 811	91.8	36.7	61.6
СФО	1 870	1 855	2 113	10 140	100.8	88.5	83.1
<b>Крупа гречневая</b>							
<b>РФ. всего</b>							
<b>в том числе:</b>	<b>26 277</b>	<b>26 055</b>	<b>23 849</b>	<b>125 097</b>	<b>100.9</b>	<b>110.2</b>	<b>104.1</b>
ЦФО	5 972	6 683	5 914	34 202	89.4	101	112.4
ЮФО	507	548	286	3 018	92.5	177.3	265
СКФО	168	228	96	752	73.6	174.6	182
ПФО	1 627	1 750	1 028	6 541	93	158.2	59
УФО	1 757	2 629	4 043	11 644	66.8	43.5	75.6
СФО	16 151	14 119	12 289	68 427	114.4	131.4	112.1
ДФО	95	97	192	511	98.5	49.8	80.7

Пшено							
<b>РФ. всего</b>							
<b>в том числе:</b>	<b>5 052</b>	<b>5 643</b>	<b>6 891</b>	<b>27 485</b>	<b>89.5</b>	<b>73.3</b>	<b>79.3</b>
ЦФО	149	296	141	1 119	50.5	106.1	81.7
ЮФО	1 266	1 435	1 318	7 436	88.2	96	111.3
СКФО	360	476	369	1 952	75.6	97.6	87.8
ПФО	2 398	2 359	3 749	11 795	101.7	64	66.9
УФО	600	711	559	2 434	84.4	107.3	65.1
СФО	278	366	756	2 747	76.1	36.8	90.8

### Производство белково-витаминных добавок по федеральным округам. т

	Апрель 2013	Март 2013	Апрель 2012	Январь - апрель 2013	Темпы роста в % к		
					предыдущему месяцу	соответствующему месяцу прошлого года	соответствующему периоду с начала прошлого года
<b>РФ. всего</b>							
<b>в том числе:</b>	<b>19 253</b>	<b>17 538</b>	<b>29 347</b>	<b>86 279</b>	<b>109.8</b>	<b>65.6</b>	<b>73.9</b>
ЦФО	12 011	9 284	17 430	43 688	129.4	68.9	72
СЗФО	1 363	2 054	3 219	8 956	66.4	42.4	71.7
ЮФО	1 842	2 097	1 565	10 157	87.9	117.7	90.4
СКФО	766	737	212	3 248	103.9	361.8	234.5
ПФО	731	780	2 123	3 918	93.7	34.4	39.2
УФО	743	625	773	3 815	118.9	96.1	122.7
СФО	1 329	1 494	3 557	9 941	89	37.4	65
ДФО	468	468	468	2 556	100	100	102.7

### Производство растительных масел по федеральным округам РФ. т

	Апрель 2013	Март 2013	Апрель 2012	Январь - апрель 2013	Темпы роста в % к		
					предыдущему месяцу	соответствующему месяцу прошлого года	соответствующему периоду с начала прошлого года
<b>Масла растительные нерафинированные (включая кукурузное)</b>							
<b>РФ. всего</b>							
<b>в том</b>	<b>288 876</b>	<b>289 530</b>	<b>367 568</b>	<b>1 532 705</b>	<b>99.8</b>	<b>78.6</b>	<b>81.9</b>
ЦФО	90 397	87 674	103 230	473 254	103.1	87.6	87.6
СЗФО	18 865	19 493	18 554	95 341	96.8	101.7	104.5
ЮФО	120 502	113 732	161 202	641 381	106	74.8	81.3
СКФО	518	102	5 010	7 214	506.7	10.3	20.5
ПФО	44 890	51 812	63 011	238 572	86.6	71.2	72
УФО	1 322	1 976	1 752	6 805	66.9	75.5	84.4
СФО	9 954	11 161	11 262	54 877	89.2	88.4	91.5
ДФО	2 428	3 580	3 547	15 261	67.8	68.5	93
<b>Масло подсолнечное нерафинированное</b>							
<b>РФ. всего</b>							
<b>в том числе:</b>	<b>243 486</b>	<b>237 378</b>	<b>328 249</b>	<b>1 291 192</b>	<b>102.6</b>	<b>74.2</b>	<b>78.3</b>
ЦФО	84 584	81 052	98 209	438 707	104.4	86.1	85.5



	Апрель 2013	Март 2013	Апрель 2012	Январь - апрель 2013	Темпы роста в % к		
					преды- дущему месяцу	соответ- ствующе- му месяцу прошлого года	соответст- вующему периоду с начала прошлого года
СЗФО	81	95	41	364	85.3	197.6	69.9
ЮФО	111 043	99 643	157 004	582 807	111.4	70.7	77.9
СКФО	518	102	5 010	7 214	506.7	10.3	20.5
ПФО	43 759	50 443	61 809	232 479	86.7	70.8	72.5
УФО	349	1 032	459	2 307	33.8	76.1	135.8
СФО	3 153	5 010	5 717	27 315	62.9	55.1	94.2

### **СОСТОЯНИЕ ЗЕРНОВОГО РЫНКА РОССИИ**

По материалам Ad hoc grain [http://www.grun.ru/analytics/ad\\_hoc\\_grain/](http://www.grun.ru/analytics/ad_hoc_grain/)

Яровой сев зерновых в России завершен. По предварительным оценкам Минсельхоза на 21 июня текущего года яровые зерновые и зернобобовые культуры посеяны на площади более 30.56 млн. га, или 100.9 % к прогнозной площади (на 651 тыс. га больше показателя 2012 года). С учетом сохранившихся озимых площадь зерновых и зернобобовых культур площадь зерновых и зернобобовых культур к уборке составит около 45.4 млн. га (в 2012 году – 44.4 млн. га)

Кукуруза на зерно посеяна на площади более 2.33 млн га, или 106.8 % к прогнозной площади (+400 тыс. га), ячмень - на площади почти 8.4 млн га (+248 тыс. га). По яровой пшенице отставание площади сева от прошлого года составляет 315 тыс. га за счет снижения площади сева в СФО (-295 тыс. га).

Подсолнечник на зерно посеян на площади 6.75 млн. га или 105.1 % к прогнозируемой площади сева (+558 тыс. га), соя - на 1.26 млн га или 78.4 % (-120 тыс. га), яровой рапс - на 1.07 млн га, или 93 % (+86 тыс. га).

По оперативным данным на 11 июля зерновые и зернобобовые культуры в целом по стране обмолочены с площади 6,2 млн. га (13,7 % к прогнозу) или на 2,0 млн. га больше 2012 года, намолочено около 20,0 млн. тонн зерна (на 9,3 млн. тонн больше 2012 года) при урожайности 32,1 ц/га (в 2012 г. – 25,4 ц/га).

В том числе пшеница обмолочена с площади 5,1 млн. га (20,5% к прогнозу) или на 1,5 млн. га больше 2012 года, намолочено 16,7 млн. тонн (на 7,5 млн. тонн больше 2012 года) при урожайности 32,8 ц/га (в 2012 г. – 25,8 ц/га).

Ячмень обмолочен с площади 523,5 тыс. га (5,9% к прогнозу) или на 337,2 тыс. га больше 2012 года, намолочено 1,9 млн. тонн (что на 1,3 млн. тонн больше 2012 года) при урожайности 35,9 ц/га (в 2012 г. – 31,8 ц/га).

По заявлению Министра сельского хозяйства России в июне и начале первой декады июля на большей части европейской территории России удерживалась аномально жаркая погода. В Липецкой, Воронежской, Ульяновской, Оренбургской, Самарской, Курганской, областях, Республике Башкортостан, в ряде районов Челябинской, Ростовской, Волгоградской областей, Республике Калмыкия и южной части Республики Татарстан наблюдается почвенная засуха. Площадь, подвергшаяся

засухе, составляет 7,7 млн. га, а площадь гибели, по предварительным данным – 1,9 млн. га, то есть 2,6 % от всей посевной площади.

Согласно данным Гидрометцентра России в июне на преобладающей территории Центрального, Северо-Западного и Приволжского федеральных округов агрометеорологические условия для роста, развития и формирования урожая большинства сельскохозяйственных культур в июне были хорошими и удовлетворительными. Влагообеспеченность посевов была достаточной. На юго-востоке ПФО, где наблюдался дефицит осадков (40-50% нормы) и частые суховейные явления, преимущественно удовлетворительное. На части полей в Саратовской, Оренбургской, Самарской, Ульяновской и Липецкой областях большую часть месяца наблюдалась почвенная засуха, в результате чего у зерновых колосовых культур отмечалось преждевременное пожелтение и засыхание листьев, продуктивность колоса понижена. Суховей, достигавшие критериев опасного явления (ОЯ), наблюдались и в ряде районов Воронежской области. В южных и восточных районах Волгоградской, в ряде районов Ростовской областей, в Республике Калмыкия и Астраханской области из-за длительной почвенной засухи и частых суховеев колос у яровых культур мелкий, зерно щуплое, местами наблюдалось засыхание растений.

В большинстве земледельческих районов УФО агрометеорологические условия для завершения сева в первой декаде июня были в основном удовлетворительными. На отдельных полях Челябинской и Курганской областей запасы продуктивной влаги в пахотном слое почвы понизились до плохих (менее 10 мм), наблюдалась почвенная засуха. У растений местами наблюдалось преждевременное пожелтение нижних листьев.

В СФО в течение почти всего мая условия для сева были неблагоприятными, поэтому сев яровых культур на большей части территории округа был завершен лишь к середине июня, в отдельных северных районах только к 20 июня; т.е. на значительной части площадей в округе они были посеяны позже оптимальных сроков. Местами в Новосибирской области и Алтайском крае отмечалось повреждение заморозками всходов ярового ячменя.

Согласно прогнозу Гидрометцентра России июле в северной половине европейской территории России агрометеорологические условия для формирования урожая зерновых колосовых культур, а на юге территории и большинства поздних сельскохозяйственных культур будут в основном удовлетворительными. В отдельных северо-восточных районах Южного и на юге Приволжского федеральных округов влагообеспеченность поздних культур будет понижена. Условия для уборки зерновых культур ожидаются преимущественно хорошими.

На преобладающей территории азиатской части России агрометеорологические условия для формирования урожая большинства сельскохозяйственных культур будут в основном удовлетворительными.

Согласно предварительным данным за последнюю отчетную неделю 20 по 26 июня из России было экспортировано около 146 тыс. т злаков, что на 43 % больше, чем неделей ранее. Первое место по объему экспорта за неделю заняла пшеница – 79.7 тыс. т (+76 %). Объем экспорта кукурузы составил 26.1 тыс. т (-58 %), ячменя – 35.5 тыс. тонн (+8 %). С начала 2012/13 зернового года по 26 июня было экспортировано почти 15.63 млн т злаков. 70.4 % экспорта приходится на пшеницу (почти 11 млн т), 14.2 % - на ячмень (2.23 млн. т) и 12.5 % - на кукурузу (более 1.95 млн т).

Согласно предварительным данным Минсельхоза РФ в июне из России было экспортировано около 547 тыс. т злаков. Таким образом, экспорт злаков из России (без зернобобовых) в 2012/13 зерновом году превысил 15.7 млн т против 27.4 млн т годом ранее.

Последние статистические данные свидетельствуют о восстановлении внутреннего спроса на продовольственную пшеницу и сохранение умеренного роста спроса на фуражное зерно. Объемы производства комбикормов в мае текущего года превысили уровень мая прошлого года на 9.8 %, производство пшеничной муки выросло на 10.2 %, ржаной муки – снизилось на 12.1%, также уменьшилось производство рисовой крупы (-4.3 %) и крахмальной патоки (-21.3 %).

Сохраняется рост в животноводческом секторе России. При этом темп прироста численности поголовья свиней снижается, а птицы – слабо растут. На 1 июня численность поголовья свиней в сельскохозяйственных предприятиях выросла по сравнению с 1 июня прошлого года на 17.5 % (+18.2 % на 1 мая), а птицы - на 5.2 % (+4.2 %).

На 1 июня текущего года суммарные запасы зерна в сельскохозяйственных организациях (без малых предприятий), заготовительных и перерабатывающих организациях России составили 11.0 млн т, что на 5.7 млн т (-34.3 %) меньше, чем согласно предварительным данным на ту же дату в прошлом году. Запасы зерна в сельскохозяйственных организациях России (без малых предприятий) составили 4.5 млн т (-29.5 %), а в заготовительных и перерабатывающих организациях – 6.5 млн т (-37.2 %). Около 1.2 млн т из этого объема приходится на зерно ФИФ против почти 5 млн т в прошлом году. Таким образом, коммерческие запасы зерна в заготовительных и перерабатывающих организациях на 1 июня текущего года примерно на 0.15 млн т ниже прошлогоднего уровня. В заготовительных и перерабатывающих организациях резко упали запасы продовольственной (-43.7 %) и фуражной пшеницы (-40.1 %), а также на 26.4 % сократились запасы продовольственной ржи и на 32.7 % - ячменя. Одновременно запасы кукурузы выросли на 40.4 %.

27 июня завершились продажи зерна из интервенционного фонда в сезоне-2012/13. За последний день торгов в уходящем сезоне было продано более 32.3 тыс. т. В том числе 29.76 тыс. т пшеницы, более 2 тыс. т ячменя и 540 т ржи. По итогам торгов средневзвешенные цены составили: пшеница 3 класса – 7659 руб./т (-77 руб./т), пшеница 4 класса – 7382 руб./т (-356 руб./т), ячмень – 6000 руб./т, продовольственная рожь – 5600 (-85 руб./т) руб./т. Всего с начала интервенционных торгов государством продано более 79 % федерального интервенционного фонда – 3.64 млн т, в том числе почти 3.36 млн т пшеницы, 185.1 тыс. т ячменя и 100.7 тыс. т продовольственной ржи. С учетом утраченных (по данным ОЗК) 156 тыс. т размер интервенционного фонда на начало нового сезона составляет около 950 тыс. т. По нашим оценкам основная доля ФИФ приходится на пшеницу 3 класса и продовольственную рожь, пшеницы 4 класса и ячменя осталось мало, а фуражная пшеница продана полностью.



**Конъюнктура рынков зерна. муки. круп и масличного рынка  
05 июля 2013 г.**

(материалы предоставлены ООО «ПроЗерно»  
ООО «ПроЗерно» - официальный информационный партнер РЗС

**Средние цены на зерно. EXW Европейская Россия (индекс ПроЗерно)**

Товар	14.06.13	21.06.13	28.06.13	05.07.13	последнее изменение
Пшеница 3 класса (кл.23%)	9 030	8 620	8 355	7 850	↓-505
то же \$/t	\$283.9	\$263.3	\$255.4	\$236.3	↓-\$19,2
Пшеница 4 класса	8 860	8 430	8 150	7 570	↓-580
то же \$/t	\$278.6	\$257.5	\$249.2	\$227.8	↓-\$21,3
Продовольственная рожь	7 145	7 125	6 980	6 490	↓-490
то же \$/t	\$224.7	\$217.6	\$213.4	\$195.3	↓-\$18,1
Фуражная пшеница	8 635	8 230	7 880	7 295	↓-585
то же \$/t	\$271.5	\$251.3	\$240.9	\$219.6	↓-\$21,3
Фуражный ячмень	7 835	7 665	7 470	7 070	↓-400
то же \$/t	\$246.4	\$234.1	\$228.4	\$212.8	↓-\$15,6
Пивоваренный ячмень	9 000	9 000	8 500	8 500	0
то же \$/t	\$283.0	\$274.9	\$259.9	\$255.8	↓-\$4,0
Фуражная кукуруза	8 265	8 220	8 115	8 105	↓-10
то же \$/t	\$259.9	\$251.0	\$248.1	\$243.9	↓-\$4,2

- цены на пшеницу 3 и 4 классов нового урожая входят в рыночное русло и поэтому резко падают во всех регионах Европейской России, более всего в Черноземье на -680-800руб./т, далее Центр на -515-535руб./т и Поволжье -425-650руб./т, а на Юге уже скромнее -350-400руб./т, началось снижение цен на Урале -15-40руб./т и в Сибири -200-265руб./т;

- цены на пшеницу 5 класса нового урожая в Европейской России опять упали глубже, чем цены продовольственной пшеницы: в Черноземье на -740руб./т, в Центр на -665руб./т, Поволжье -600руб./т, на Юге -335руб./т, старый урожай на Урале – 25руб./т и в Сибири –300руб./т;

- цены на фуражный ячмень нового урожая падали активно и достаточно ровно во всех регионах Европейской России: более всего , в Поволжье на -600руб./т, в Центре и Черноземье на -400руб./т, на Юге на -200руб./т, старый урожай на Урале -15руб./т, в Сибири -65руб./т;

- цены на продовольственную рожь уже нового урожая много ниже старого: в Черноземье упали на -600руб./т, в Центре на -415руб./т, в Поволжье на -465руб./т, старый урожай на Урале -150руб./т, в Сибири на -85руб./т;

- цены на кукурузу в целом оставались стабильными только в Центре и на Юге слабо снизились на -15руб./т, а в остальных регионах – без изменений.

**Средние цены на муку EXW Европейская Россия  
(индекс ПроЗерно)**

Товар	14.06.13	21.06.13	28.06.13	05.07.13	последнее изменение
Пшеничная мука высшего	15 050	14 880	14 670	14 415	♥-255
то же \$/t	\$473.2	\$454.4	\$448.5	\$433.9	♥-\$14.6
Пшеничная мука 1 сорта	14 000	13 965	13 805	13 485	♥-320
то же \$/t	\$440.2	\$426.5	\$422.1	\$405.9	♥-\$16.2
Пшеничная мука 2 сорта	12 000	11 865	11 805	11 670	♥-135
то же \$/t	\$377.3	\$362.4	\$360.9	\$351.2	♥-\$9.7
Ржаная обдирная мука	10 200	10 200	10 200	10 050	♥-150
то же \$/t	\$320.7	\$311.5	\$311.8	\$302.5	♥-\$9.4

**Средние цены на крупу. EXW Европейская Россия  
(индекс ПроЗерно)**

Товар	14.06.13	21.06.13	28.06.13	05.07.13	последнее изменение
Гречневая крупа 1 сорта	17 295	17 215	16 425	16 320	♥-105
то же \$/t	\$543.8	\$525.8	\$502.2	\$491.2	♥-\$11.0
Рисовая крупа 1 сорта	23 425	23 615	24 030	24 175	♥145
то же \$/t	\$736.6	\$721.2	\$734.7	\$727.6	♥-\$7.0
Пшено 1 сорта	13 240	13 100	12 945	12 960	♥15
то же \$/t	\$416.3	\$400.1	\$395.8	\$390.1	♥-\$5.7

**Средние цены на подсолнечник и подсолнечное масло.  
EXW Европейская Россия (индекс ПроЗерно)**

Товар	14.06.13	21.06.13	28.06.13	05.07.13	последнее изменение
Подсолнечник	16 855	16 860	17 010	16 940	♥-70
то же \$/t	\$530.0	\$514.9	\$520.0	\$509.9	♥-\$10.2
Сырое подсолнечное масло нерафинированное	37 470	37 755	37 835	38 190	♥355
то же \$/t	\$1 178.2	\$1 153.1	\$1 156.7	\$1 149.4	♥-\$7.3

## Динамика цен по экономическим зонам России

Подготовлено РЗС по данным ООО "ПроЗерно"

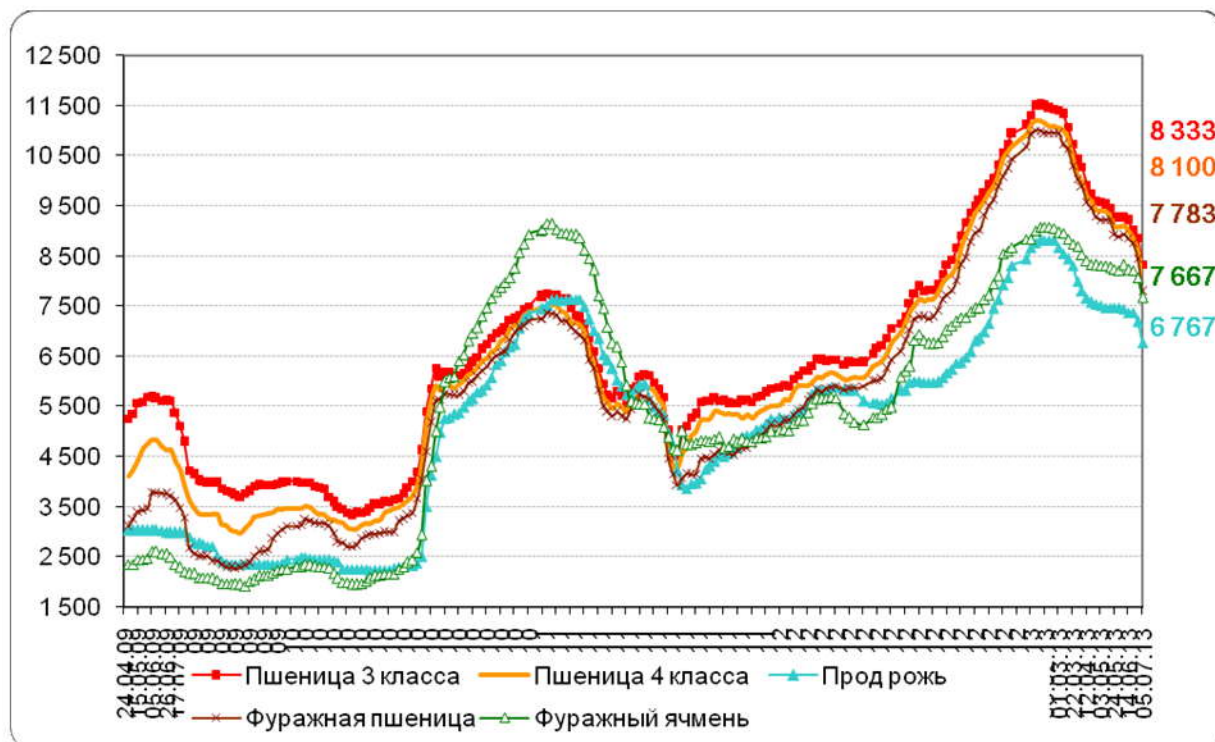

### Средние цены на продовольственное зерно, руб./т, EXW, по округам

Регион	Пшеница 3 класса			Пшеница 4 класса			Рожь гр. А		
	05.07	изменение		05.07	изменение		05.07	изменение	
		за неделю	от 01.07.		за неделю	от 01.07.		за неделю	от 01.07.
Центральный район	8 333	-517	1 250	8 100	-533	1 167	6 767	-416	1 000
Центральное Черноземье	7 825	-675	737	7 538	-787	700	6 350	-600	575
Северный Кавказ	7 150	-400	-333	6 933	-350	-400			
Поволжье	8 100	-425	1 362	7 713	-650	1 450	6 350	-463	1 600
Южный Урал и Зауралье	8 588	-37	3 038	8 375	-13	3 137	6 775	-150	2 000
Западная Сибирь	8 517	-200	1 784	8 250	-267	1 917	6 767	-83	1 584



### Средние цены на фуражное зерно, руб./т, EXW, по округам

Регион	Фуражная пшеница			Фуражный ячмень		
	05.07	изменение		05.07	изменение	
		за неделю	от 01.07.		за неделю	от 01.07.
Центральный район	7 783	-667	1 183	7 667	-400	1 917
Центральное	7 400	-738	875	7 063	-400	1 346
Северный Кавказ	6 633	-334	-267	6 550	-200	-17
Поволжье	7 363	-600	1 463	7 000	-600	1 762
Южный Урал и	8 088	-25	3 275	7 338	-12	2 938
Западная Сибирь	7 933	-300	1 983	7 983	-67	2 883

### Динамика цен на муку по Европейской части Российской Федерации, руб./т

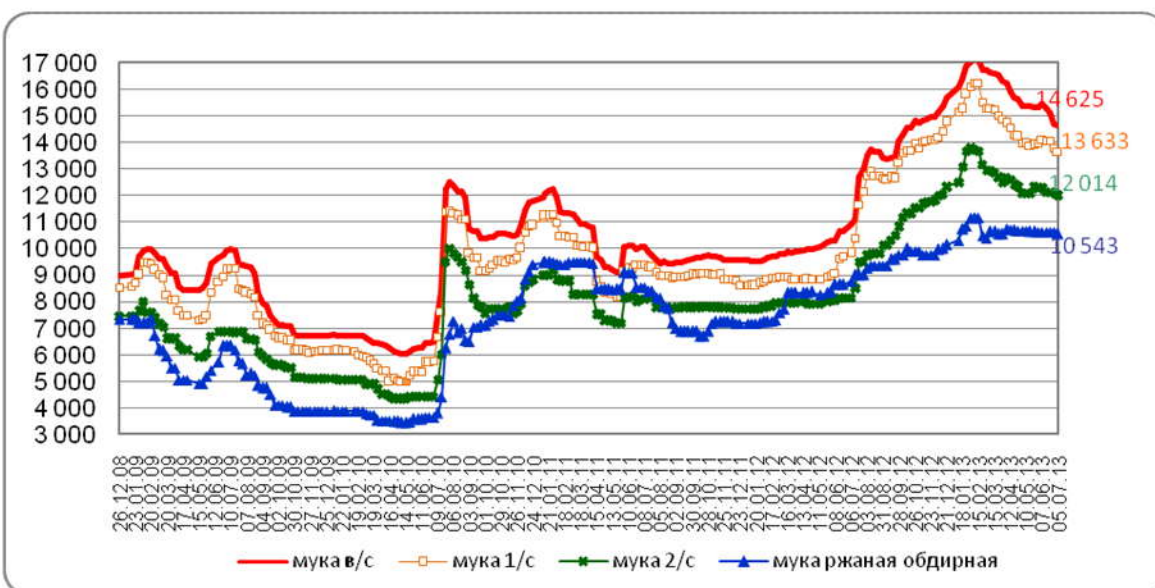

### Цены продаж муки ГОСТ в регионах России, руб./т, EXW

Регион	Мука пшеничная в/с			Мука пшеничная 1/с		
	05.07	изменение		05.07	изменение	
		за неделю	от 01.07.		за неделю	от 01.07.
Москва и область	15000-15700	-	-	14500-15000	-	-
Центральный	14 625	-64	3 825	13 633	-145	3 976
Центральное Черноземье	14 550	-94	3 910	13 438	-62	3 738

Регион	Мука пшеничная в/с			Мука пшеничная 1/с		
	05.07	изменение		05.07	изменение	
Северный Кавказ	13 933	-750	2 573	13 200		
Поволжье	14 550	-113	3 850	13 663	-175	4 163
Западная Сибирь	14 000	-280	3 167	13 100	-160	3 267

Регион	Мука пшеничная 2/с			Мука ржаная обдирная		
	05.07	изменение		05.07	изменение	
		за неделю	от 01.07.		за неделю	от 01.07.
Москва и область	11500-12500	-	-	10500-11200	-	-
Центральный	12 014	-57	3 947	10 543	-57	1 893
Центральное Черноземье	12 000	0	2 270	9 863	-50	1 343
Северный Кавказ	11 275	-475	440			
Поволжье	11 400	0	1 483	9 750	-333	2 000
Западная Сибирь	12 400	-100	3 608	10 260	0	2 460

**Динамика цен на крупяную продукцию по Европейской части Российской Федерации, руб./т**

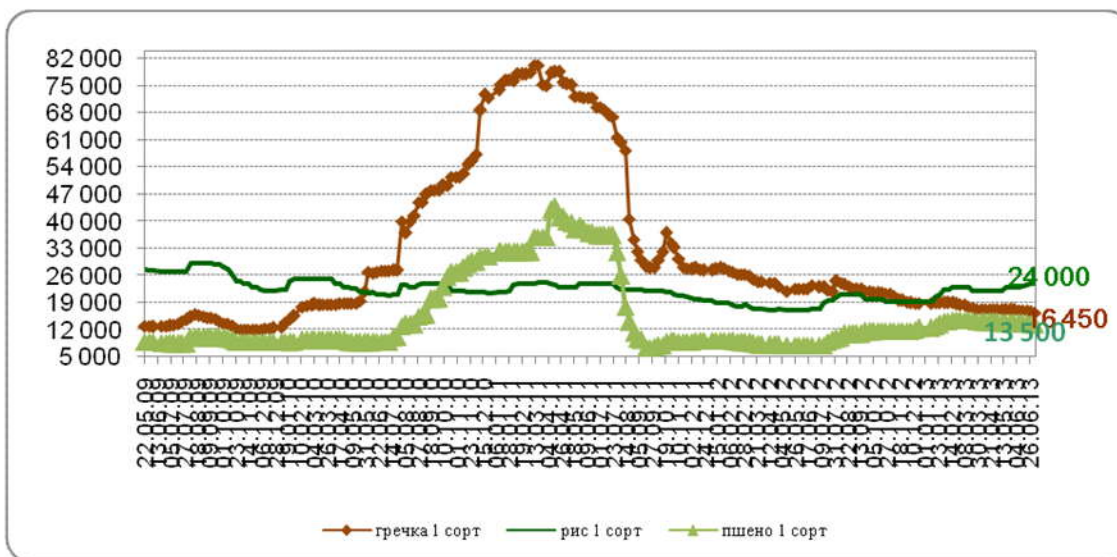

### Цены продаж крупы в регионах России, руб./т, EXW

Регион	Гречка 1 сорт		Рис 1 сорт		Пшено 1 сорт	
	05.07	Изменение*	05.07	Изменение*	05.07	Изменение*
Москва и область	16000-17800	-	24500-26000	-	12500-14500	-
Центральный район	16 450	-125	24 000	0	13 500	0
Центральное	16 333	0	24 000	0	13 500	0
Северный Кавказ			23 875			
Поволжье	15 500	0	24 000	250	12 200	75
Западная Сибирь	15 300	-200	23 750	0	15 750	250

\*Изменение за неделю

### Динамика цен на подсолнечник и нерафинированное подсолнечное масло в Центральном Черноземье, руб./т

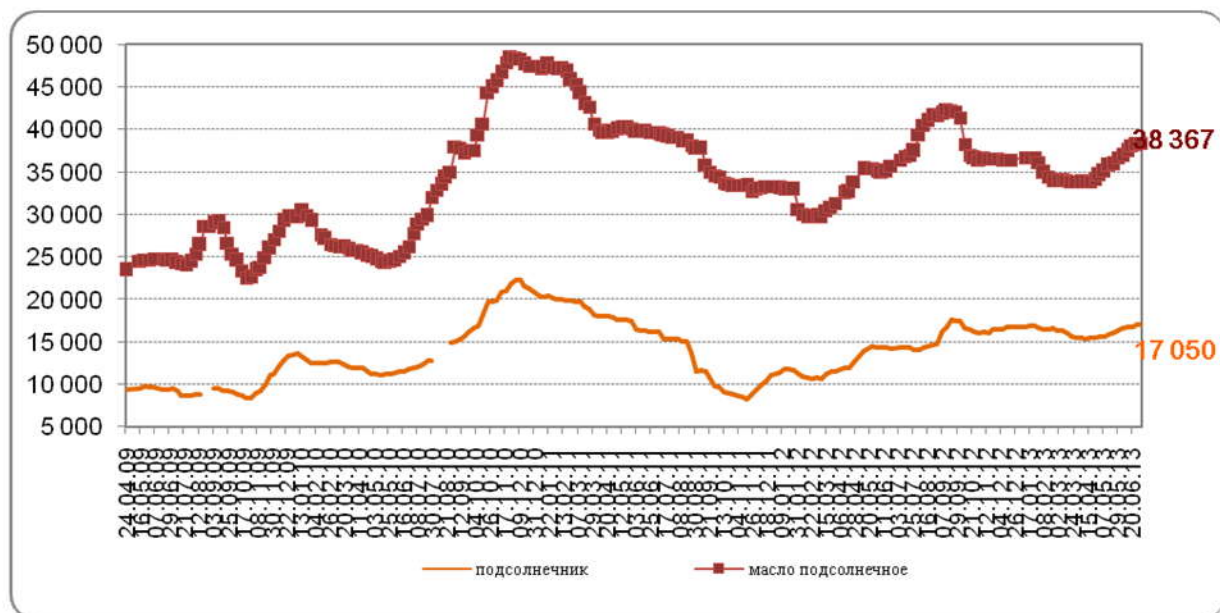

### Подсолнечник и нерафинированное подсолнечное масло: средние цены в регионах России, руб./т, EXW

Регионы	подсолнечник		масло подсолнечное	
	05.07	Изменение за неделю	05.07	Изменение за неделю
Центральное Черноземье	17 050	0	38 367	200
Северный Кавказ	17 017	-183	37 900	250
Поволжье	16 750	-33	38 300	617



## ОБЗОР МИРОВОГО РЫНКА ЗЕРНА

(По данным ежемесячного отчета Минсельхоза США. материалам Ad hoc grain)

За последние торговые дни биржевые и спотовые цены на американском рынке пшеницы и кукурузы продолжали расти на фоне прогноза неблагоприятных погодных условий. Июльский отчет USDA оказал поддержку рынку снижением прогноза валового сбора кукурузы по сравнению с июньскими оценками и увеличением прогноза потребления пшеницы. Сильная статистика экспортных заявок на американскую пшеницу способствовала укреплению цен.

Резкое снижение цен на мировом рынке стимулировало череду крупных тендеров, проведенных в последние дни странами-импортерами, что оказало поддержку ценам. GASC, (через несколько дней после объявления об отказе от импорта до конца 2013 года) закупил самый большой объем пшеницы в текущем году. Египтом было куплено 180 тыс. т пшеницы, в том числе 120 тыс. румынской по 251.24 US\$/т FOB и 60 тыс. украинской по 263.44US\$/т C&F.

Израиль законтрактовал 90 тыс. т кукурузы по 250US\$/т C&F, 30 тыс. т фуражной пшеницы по 245.7US\$/т C&F и 5 тыс. т фуражного ячменя по 253 US\$/т C&F.

Тунис закупил 75 тыс. т мукомольной пшеницы по 274.68US\$/т C&F и 75 тыс. т фуражного ячменя по \$270.87US\$/т C&F, а Иордания - 100 тыс. т фуражного ячменя по \$272.95US\$/т C&F.

За последнюю отчетную неделю с 28 июня по 4 июля экспортные нетто-продажи американской сезона-2013/14 выросли до 1473 тыс. т (в 2.5 раза больше, чем на прошлой неделе). Причем более 1 млн т продаж пришлось на закупки пшеницы Китаем. Экспортные заявки нового сезона составили: на пшеницу SRW – 4.4 млн т (в 3.5 раза больше прошлогоднего уровня), HRW - 3.2 млн т (+16 %). Экспорт пшеницы из США за неделю составил почти 715 тыс. т (+4 % к предыдущей неделе).

Экспортные нетто-продажи кукурузы составили 392 тыс. т, что на 68 % больше, чем неделей ранее. Экспорт кукурузы из США упал по сравнению с предыдущей неделей на 25 % до 266 тыс. т. С начала сезона экспорт американской кукурузы составил более 15.3 млн т, что на 55 % меньше чем в прошлом сезоне. Объем заявок на экспорт кукурузы составил более 18.5 млн т (-53 % к прошлому сезону).

Статистика состояния посевов и хода уборочной кампании, по крайней мере, не ухудшила виды на урожай в США. Согласно данным USDA за последнюю неделю состояние посевов яровой пшеницы, а также кукурузы немного улучшилось. На 7 июля по-прежнему 34 % озимой пшеницы в США находятся в хорошем и отличном состоянии. Уборочная кампания озимой пшеницы набирает темпы, сократив отставание от типичных значений. Убрано 57 % посевных площадей против 64 % в среднем за последние пять лет. 68 % кукурузы в США находятся в хорошем и отличном состоянии. Это на 28 п.п. больше, чем в прошлом году.

Во Франции за неделю состояние посевов озимой пшеницы и кукурузы несколько улучшилось, а ярового и озимого ячменя осталось без существенных изменений. Состояние посевов озимого ячменя стало немного хуже прошлогоднего уровня - доля посевов в хорошем и отличном состоянии составляет 67 % (против 68 %). Доля посевов мягкой пшеницы в хорошем и отличном состоянии составляет 70 %, что на 2 п.п. меньше, чем в прошлом году, ярового ячменя - 72 % (- 16 п.п.), кукурузы - 56 % (-

19 п.п.). Оперативные данные по уборке озимого ячменя свидетельствуют о росте текущей урожайности на 20-25 % по сравнению со средними многолетними значениями.

С начала сезона 2012/13 по 28 июня экспорт мягкой пшеницы из ЕС составил более 18.9 млн т (+51 % к прошлому году), ячменя – более 5 млн т (+74 %). В целом в прошлом зерновом году ЕС экспортировал почти 26.8 млн т зерна, а импортировал – 16.5 млн т, в том числе 10.8 млн т кукурузы, 3.8 млн т мягкой пшеницы и 1.4 млн т дурума.

11 июля USDA обнародовал обновленный прогноз баланса спроса и предложения в новом сезоне. По сравнению с июнем прогноз валового сбора пшеницы повышен почти на 2 млн т, в основном за счет Австралии (+1 млн т) и США (+0.9 млн т). Прогноз валового сбора кукурузы, наоборот, понижен на 2.75 млн т, в основном за счет Китая (-1 млн т) и США (-1.4 млн т). USDA прогнозирует в сезоне 2013/14 рост валового сбора пшеницы в мире на 43 млн т и увеличение урожая кукурузы на 105 млн т. По кукурузе и пшенице USDA ожидает рекордный мировой урожай за все время наблюдений - соответственно 959.8 млн и 697.8 млн т. Одновременно USDA увеличило прогноз мирового потребления пшеницы по сравнению с июнем на 5.4 млн. т – до 700 млн т, что в результате привело к снижению оценки конечных запасов до 172 млн т (-2 млн т к прошлому сезону). Конечные запасы кукурузы прогнозируются на уровне 151 млн т (+27 млн ).

Для России USDA дает оптимистический прогноз с ростом посевных площадей и урожайностей. В результате для России по сравнению с июнем USDA снизило прогноз только валового сбора риса - до 1 млн т (-5 % к прошлому сезону). Прогноз урожая ячменя составляет – 17.5 (+3.5 млн т), а рекордный урожай кукурузы – 9.5 (+1.3 млн т). В целом валовой сбор зерновых и зернобобовых культур в России в 2013 по данным USDA составит около 94.5 млн т (+33.6 %).

### Производство пшеницы. 2012/13 МГ (сравнение с 2011/12 МГ)

### 2013/2014 Wheat Production (Change from Previous Year)

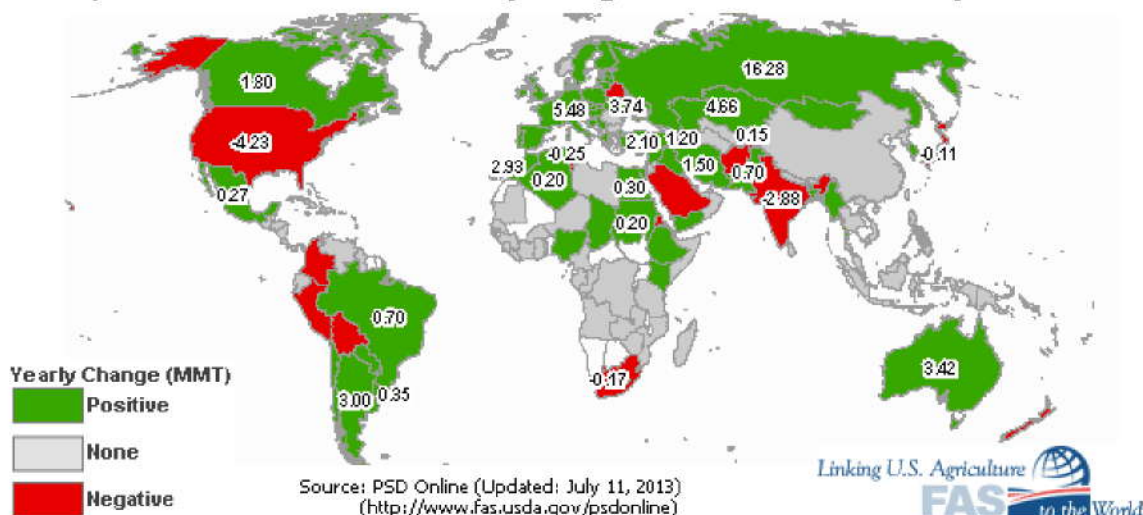



**Производство. потребление. переходящие запасы пшеницы в мире. тыс. т**

	2010/1 1	2011/1 2	2012/13 апрель	2012/13 май	2012/1 4 май	2012/14 июнь	2012/14 июль
<b>Производство</b>							
Аргентина	16 700	15 000	11 000	11 000	13 000	13 000	13 000
Австралия	27 891	29 500	22 000	22 077	24 500	24 500	25 500
Бразилия	5 900	5 800	4 300	4 300	5 000	5 000	5 000
Канада	23 167	25 260	27 200	27 200	29 000	29 000	29 000
Китай	115 180	117 920	120 600	120 600	121 000	121 000	121 000
Египет	7 200	8 400	8 500	8 500	8 800	8 800	8 800
ЕС-27	135 858	137 395	132 012	132 064	138 773	137 443	138 604
Индия	80 800	86 870	94 880	94 880	92 000	92 000	92 000
Иран	15 030	13 500	14 000	14 000	15 500	15 500	15 500
Казахстан	9 638	22 732	9 841	9 841	15 000	15 000	14 500
Пакистан	23 900	24 200	23 300	23 300	24 000	24 000	24 000
Российская Федерация	41 508	56 231	37 720	37 720	56 000	54 000	54 000
Турция	17 000	18 800	15 500	15 500	17 600	17 600	17 600
Украина	16 844	22 124	15 761	15 761	22 000	19 500	19 500
США	60 062	54 413	61 755	61 755	55 976	56 613	57 524
Узбекистан	6 500	6 300	6 700	6 700	6 700	6 700	6 700
Всего	651 898	695 177	655 428	655 637	701 099	695 856	697 798
<b>Потребление</b>							
Алжир	8 750	8 950	9 250	9 250	9 450	9 450	9 450
Бразилия	10 800	11 200	10 900	11 100	11 200	11 200	11 200
Канада	7 689	10 4	9 350	9 900	9 700	9 700	9 700
Китай	110 500	120 500	120 000	120 000	120 500	120 500	125 500
Египет	17 700	18 900	18 400	18 400	18 500	18 700	18 700
ЕС-27	122 000	126 500	121 000	120 000	123 750	122 750	122 000
Индия	81 760	81 555	84 540	84 140	87 010	88 010	89 010
Иран	16 200	15 500	16 100	16 100	16 100	16 600	16 800
Марокко	8 250	8 950	8 200	8 200	8 400	8 400	8 500
Пакистан	23 000	23 100	23 400	23 400	23 500	23 500	24 000
Российская Федерация	38 600	38 000	33 500	33 500	37 500	36 500	36 500
Турция	17 300	18 100	17 500	17 500	17 600	17 600	17 600
Украина	11 600	14 950	11 800	12 000	12 000	11 500	11 500
США	30 710	32 153	37 722	37 586	35 979	35 979	35 679
Узбекистан	7 700	8 000	7 900	7 975	7 950	7 950	7 950
Всего	654 478	695 558	678 760	679 523	691 994	691 194	696 824
<b>Переходящие запасы</b>							
Австралия	8 824	7 719	4 757	4 220	4 790	3 990	2 992
Канада	7 176	5 011	5 704	5 207	6 497	5 697	5 197
Китай	59 091	58 466	58 746	58 746	61 746	61 746	57 146
Египет	5 508	6 358	5 118	4 598	3 698	3 698	3 698



	2010/1 1	2011/1 2	2012/13 апрель	2012/13 май	2012/1 4 май	2012/14 июнь	2012/14 июль
ЕС-27	11 836	13 531	10 035	9 822	14 345	11 515	11 741
Индия	15 360	19 950	23 800	24 200	21 200	20 200	20 200
Российская Федерация	13 736	10 467	5 419	5 419	6 419	6 419	6 269
США	23 466	20 213	19 886	19 886	18 247	17 931	15 676
Всего	197 972	197 591	182 256	180 168	186 382	181 246	172 378

**Экспорт пшеницы. 2012/13 МГ (сравнение с 2011/12 МГ)**

**2013/2014 Wheat Exports (Change from Previous Year)**

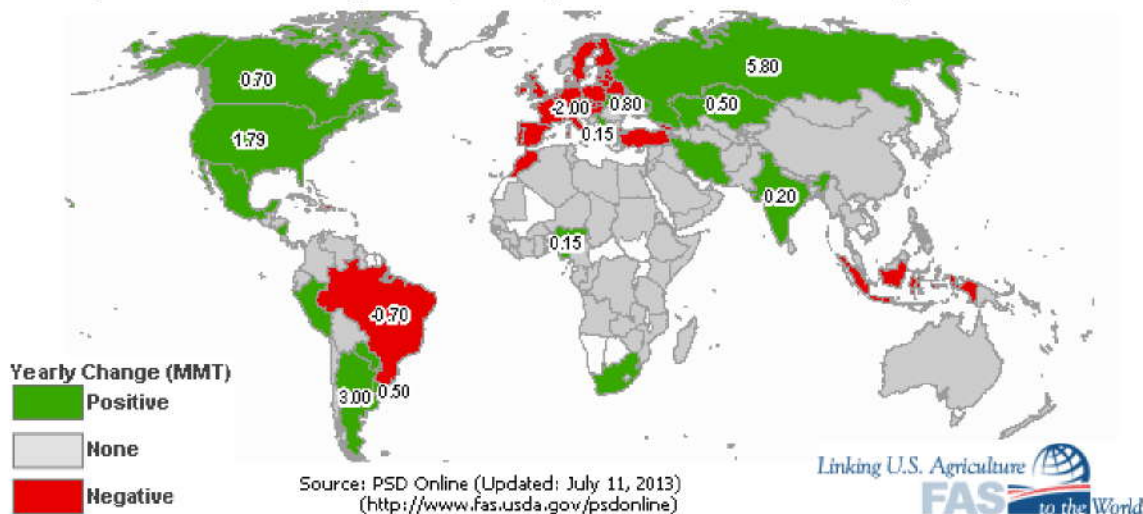

**Импорт пшеницы. 2012/13 МГ (сравнение с 2011/12 МГ)**

**2013/2014 Wheat Imports (Change from Previous Year)**

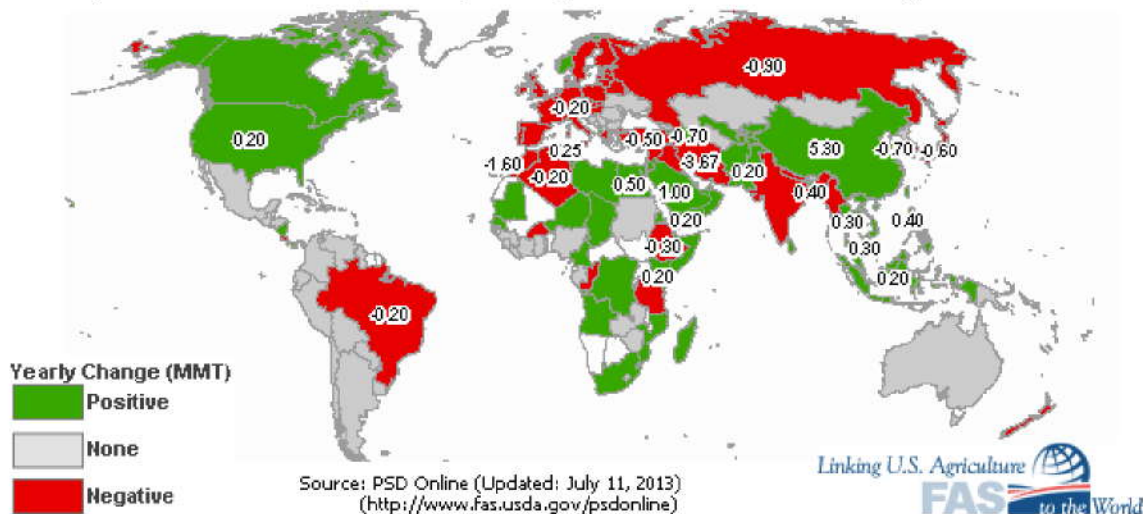

**Мировая торговля пшеницей. тыс. т**

	2010/11	2011/12	2012/13 апрель	2012/13 май	2012/14 май	2012/14 июнь	2012/14 июль
<b>Экспорт</b>							
Аргентина	7 742	11 949	5 000	5 000	7 000	7 000	7 000
Австралия	18 477	23 041	17 500	18 000	17 000	17 000	19 000
Канада	16 768	17 603	18 500	18 500	18 500	19 000	19 500
ЕС-27	22 906	16 439	20 500	21 500	17 000	18 500	20 000
Индия	74	1 600	6 500	6 500	8 000	8 000	7 000
Казахстан	5 519	10 619	6 500	6 500	7 500	7 500	7 000
Российская Федерация	3 983	21 627	10 700	10 700	18 000	17 000	17 000
Турция	2 945	3 680	3 300	3 300	3 200	3 200	3 200
Украина	4 302	5 436	7 000	7 000	9 500	8 000	8 000
США	35 977	28 071	27 896	27 896	25 174	26 535	29 257
Всего	133 653	152 725	135 656	137 381	143 324	144 115	149 127
<b>Импорт</b>							
Афганистан	2 000	2 200	1 900	1 900	2 000	2 000	2 000
Алжир	6 436	6 350	6 200	6 200	6 000	6 000	6 000
Бангладеш	3 951	2 000	2 600	2 600	3 000	3 000	3 000
Бразилия	6 746	7 052	7 700	7 700	7 500	7 500	7 500
Китай	927	2 933	3 200	3 200	3 500	3 500	8 500
Египет	10 600	11 650	8 500	8 000	9 000	9 000	9 000
ЕС-27	4 727	7 369	6 000	5 700	6 500	6 000	5 500
Индонезия	6 607	6 400	6 600	6 600	7 000	7 000	7 100
Иран	200	2 700	6 000	6 000	1 000	2 000	2 500
Ирак	3 632	3 785	3 700	3 700	3 200	3 200	3 200
Израиль	1 392	2 029	1 600	1 600	1 700	1 700	1 700
Япония	5 869	6 354	6 300	6 300	6 000	6 000	6 000
Южная Корея	4 761	5 188	5 500	5 500	4 800	4 800	4 800
Мексика	3 462	5 020	3 900	3 900	3 900	3 900	3 900
Марокко	3 903	3 625	3 300	3 300	2 000	2 000	2 000
Нигерия	4 051	3 872	4 000	4 000	4 000	4 000	4 000
Перу	1 757	1 585	1 600	1 600	1 700	1 700	1 700
Филиппины	3 271	4 020	3 200	3 400	3 800	3 800	3 800
Саудовская Аравия	1 742	2 903	2 000	2 000	3 000	3 000	3 000
ЮАР	1 627	1 542	1 600	1 600	1 900	1 900	1 900
Судан	1 919	2 578	1 700	1 700	1 900	1 900	1 900
Тайланд	3 517	4 414	1 800	1 800	2 100	2 100	2 100
Турция	1 469	1 686	3 700	3 700	3 200	3 200	3 200
США	2 571	3 000	3 538	3 402	3 538	3 538	3 538
Вьетнам	2 460	2 711	2 100	2 100	2 200	2 200	2 200
Йемен	2 845	2 600	2 900	2 900	3 100	3 100	3 100
Всего	133 653	152 725	141 863	141 967	140 433	140 833	146 058



**Производство, потребление и переходящие запасы ячменя. тыс. т**

	2010/11	2011/12	2012/13 апрель	2012/13 май	2012/14 май	2012/14 июнь	2012/14 июль
<b>Производство</b>							
Алжир	1 500	1 350	1 500	1 500	1 750	1 750	1 750
Аргентина	2 950	4 300	5 500	5 500	4 000	4 000	4 000
Австралия	8 145	8 500	7 000	7 062	7 400	7 400	7 400
Беларусь	1 966	1 800	2 100	2 100	1 700	1 700	1 700
Канада	7 605	7 760	8 010	8 010	8 550	8 550	9 000
Китай	1 972	2 500	2 600	2 350	2 300	2 300	2 300
Эфиопия	1 525	1 592	1 580	1 620	1 632	1 632	1 632
ЕС-27	53 514	51 462	54 407	54 372	55 304	55 584	56 046
Индия	1 350	1 660	1 620	1 620	1 700	1 700	1 700
Иран	3 210	2 900	3 400	3 400	3 400	3 400	3 400
Казахстан	1 313	2 593	1 500	1 500	2 000	2 000	2 200
Марокко	2 570	2 340	1 100	1 200	2 600	2 600	2 600
Российская Федерация	8 350	16 935	13 952	13 952	17 500	17 500	17 500
Турция	5 900	7 000	5 500	5 500	7 100	7 100	7 100
Украина	8 484	9 098	6 935	6 935	7 000	7 000	7 000
США	3 925	3 392	4 796	4 796	4 790	4 790	4 779
Всего	122 928	133 895	129 997	129 914	137 882	138 012	138 978
<b>Потребление</b>							
Алжир	1 500	1 700	1 850	2 000	2 150	2 150	2 150
Австралия	4 300	3 800	3 300	3 300	3 300	3 300	3 300
Беларусь	2 000	2 000	2 200	2 200	1 900	1 900	1 900
Канада	7 584	7 200	6 800	6 800	6 800	6 800	7 000
Китай	4 150	4 500	4 800	4 700	4 600	4 600	4 600
ЕС-27	56 400	51 700	51 600	51 600	51 650	51 650	51 870
Индия	1 350	1 550	1 600	1 600	1 650	1 650	1 650
Иран	3 700	3 900	4 200	4 200	4 200	4 200	4 200
Япония	1 550	1 525	1 500	1 500	1 500	1 500	1 500
Марокко	3 050	3 100	1 900	1 900	2 800	2 800	2 800
Российская Федерация	9 500	14 300	12 300	12 100	13 300	13 300	13 300
Саудовская Аравия	6 325	6 525	7 725	7 725	7 725	7 725	7 925
Турция	6 000	6 650	6 100	6 100	6 700	6 700	6 700
Украина	6 000	5 600	5 000	5 000	5 100	5 100	5 100
США	15 406	15 640	4 790	4 790	5 007	5 007	5 007
Всего	136 077	136 602	132 245	132 112	135 814	135 764	136 364
<b>Переходящие запасы</b>							
Алжир	1 336	1 586	1 585	1 235	1 035	1 035	1 035
Канада	1 441	751	982	930	1 205	1 205	1 355
ЕС-27	7 952	5 114	3 772	4 514	4 468	4 748	4 864
Иран	1 178	1 378	1 778	1 778	1 978	1 978	1 978
Российская Федерация	1 386	951	700	650	1 300	1 300	1 300
Саудовская Аравия	1 253	2 228	2 503	2 503	2 278	2 278	2 178



	2010/11	2011/12	2012/13 апрель	2012/13 май	2012/14 май	2012/14 июнь	2012/14 июль
Украина	794	1 522	937	937	867	867	867
США	1 945	1 308	1 639	1 617	1 617	1 617	1 846
Всего	24 320	21 613	19 692	19 858	21 168	21 400	21 718

**Мировая торговля ячменем. тыс. т**

	2010/1 1	2011/1 2	2012/1 3 апр	2012/13 май	2012/1 4 май	2012/1 4 июнь	2012/1 4 июль
<b>Экспорт</b>							
Аргентина	1 531	3 400	4 000	4 000	2 400	2 400	2 400
Австралия	4 088	5 000	3 800	3 800	4 100	4 100	4 100
Канада	1 052	1 400	1 500	1 500	1 500	1 500	1 600
ЕС-27	4 594	2 400	4 500	4 500	3 800	3 800	3 800
Казахстан	224	800	200	200	400	400	500
Российская	969	3 200	2 300	2 300	3 800	3 800	3 800
Украина	2 446	2 300	2 200	2 200	2 000	2 000	2 000
США	181	150	174	196	218	218	218
Всего	15 207	18 890	18 979	19 121	18 383	18 383	18 578
<b>Импорт</b>							
Бразилия	345	350	300	300	400	400	400
Китай	1 656	2 200	2 400	2 400	2 200	2 200	2 200
Колумбия	251	250	250	250	250	250	250
ЕС-27	286	350	200	100	100	100	100
Иран	500	1 100	1 200	1 200	1 000	1 000	1 000
Израиль	287	350	200	200	225	225	225
Япония	1 359	1 300	1 300	1 300	1 300	1 300	1 300
Иордания	550	700	850	850	850	850	850
Кувейт	317	250	250	250	250	250	250
Ливия	179	200	200	200	200	200	200
Марокко	222	700	250	250	250	250	250
Российская	411	400	500	250	250	250	250
Саудовская Аравия	6 200	7 500	7 500	7 500	7 500	7 500	7 500
США	148	400	501	501	435	435	544
Всего	15 207	18 890	18 616	18 342	17 625	17 625	17 809

Производство кукурузы. 2012/13 МГ (сравнение с 2011/12 МГ)

2013/2014 Corn Production (Change from Previous Year)

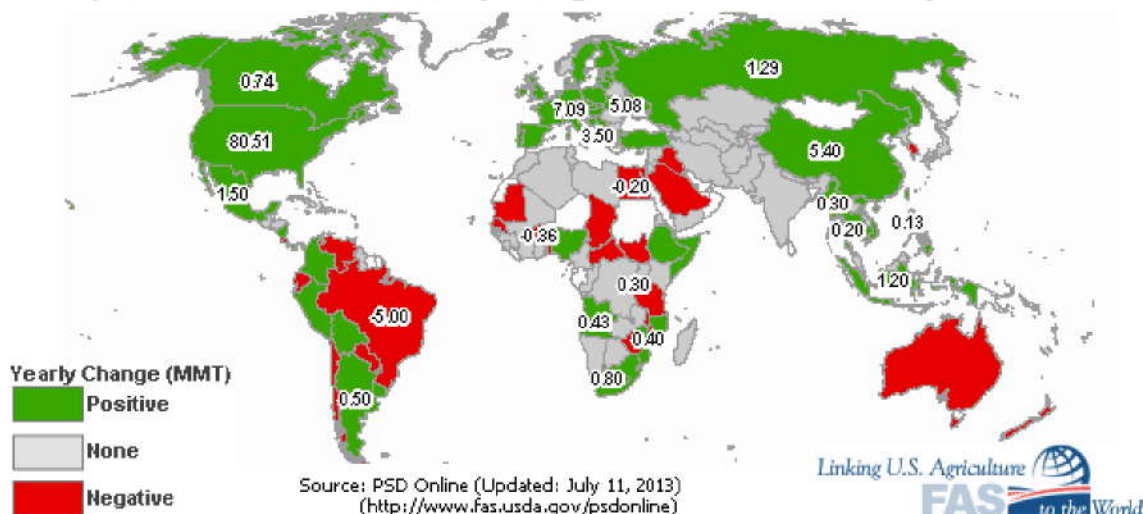

Производство, потребление и переходящие запасы кукурузы. тыс. т

	2010/11	2011/12	2012/13 апрель	2012/13 май	2012/14 май	2012/14 июнь	2012/14 июль
<b>Производство</b>							
Аргентина	25 200	21 000	26 500	26 500	27 000	27 000	27 000
Бразилия	57 400	72 800	74 000	76000	72 000	72 000	72 000
Канада	11 714	10 700	13 060	13 060	13 800	13 800	13 800
Китай	177 245	192 780	208 000	208 000	212 000	212 000	211 000
Египет	6 500	5 500	5 800	5 800	5 600	5 600	5 600
ЕС-27	55 934	65 403	56 071	56 646	63 802	63 875	65 625
Индия	21 730	21 570	21 000	21 500	21 500	21 500	21 500
Индонезия	6 800	8 900	9 000	9000	9 200	9 200	9 200
Мексика	21 058	18 100	21 500	21 500	23 000	23 000	23 000
Нигерия	8 800	9 250	9 410	7 630	7 700	7 700	7 700
Филиппины	7 271	7 139	7 131	7 131	7 400	7 400	7 400
Сербия	6 800	6 300	3 500	3 500	7 000	7 000	7 000
Юж.Африка	10 924	11 500	12 500	12 200	13 000	13 000	13 000
Украина	11 919	22 838	20 922	20 922	26 000	26 000	26 000
США	316 165	313 918	273 832	273 832	359 173	355 743	354 346
Всего	830 767	876 844	855 919	857 119	965 939	962 582	959 835
<b>Потребление</b>							
Аргентина	7 300	7 700	7 600	7 600	8 300	8 300	8 300
Бразилия	49 500	54 000	53 000	53 000	54 000	54 000	54 000
Канада	11 434	11 100	12 000	12 500	12 800	12 800	12 800
Китай	180 000	188 000	207 000	207 000	224 000	224 000	224 000
Египет	12 500	11 000	10 700	10 700	10 900	10 900	10 900
ЕС-27	62 500	67 300	67 500	68 400	67 800	67 800	70 000
Индия	18 100	17 600	18 000	17 500	18 400	17 900	17 900
Индонезия	9 800	10 000	10 700	10 700	11 200	11 400	11 200

	2010/11	2011/12	2012/13 апрель	2012/13 май	2012/14 май	2012/14 июнь	2012/14 июль
Япония	15 700	15 000	15 000	15 000	15 500	15 500	15 500
Юж.Корея	8 214	7 700	7 600	8 100	8 300	8 300	8 300
Мексика	29 200	29 700	29 200	28 700	29 000	29 000	29 000
Нигерия	8 800	9 250	9 450	7 800	7 700	7 700	7 700
Филиппины	7 200	7 300	7 400	7 400	7 500	7 500	7 500
Юж.Африка	10 650	10 700	10 800	10 800	11 000	11 000	11 000
США	285 014	277 889	262 571	263 790	295 162	293 383	292 114
Всего	849 074	868 348	870 046	871 448	930 794	928 915	927 636
<b>Переходящие запасы</b>							
Бразилия	10 276	15 876	11 510	11 510	12 310	13 310	12 810
Китай	49 415	59 095	63 285	63 285	58 235	55 835	54 835
ЕС-27	4 923	6 126	4 266	4 459	4 961	5 034	5 401
Иран	2 381	1 861	1 641	1 641	1 421	1 421	1 421
Юж.Корея	1 589	1 463	1 468	1 468	1 451	1 451	1 451
Юж.Африка	3 418	2 743	3 375	3 322	3 347	3 226	3 226
Украина	1 121	1 209	824	823	1 773	1 773	1 773
США	28 644	25 936	19 237	19 288	50 912	49 515	49 769
Всего	127 470	135 966	125 289	125 425	154 628	151 833	150 972

### Экспорт кукурузы. 2012/13 МГ (сравнение с 2011/12 МГ)

### 2013/2014 Corn Exports (Change from Previous Year)

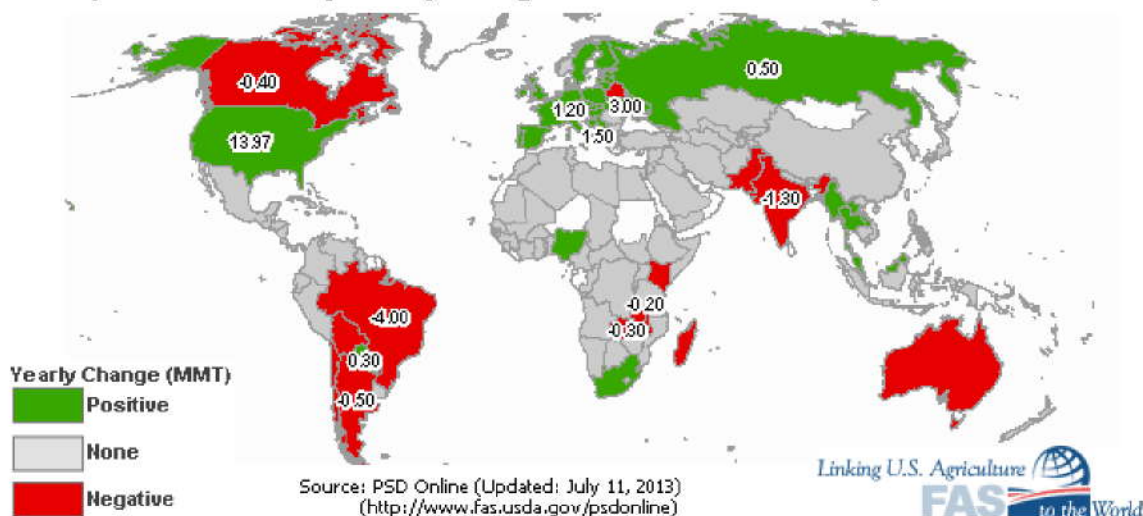



## Импорт кукурузы. 2012/13 МГ (сравнение с 2011/12 МГ)

### 2013/2014 Corn Imports (Change from Previous Year)

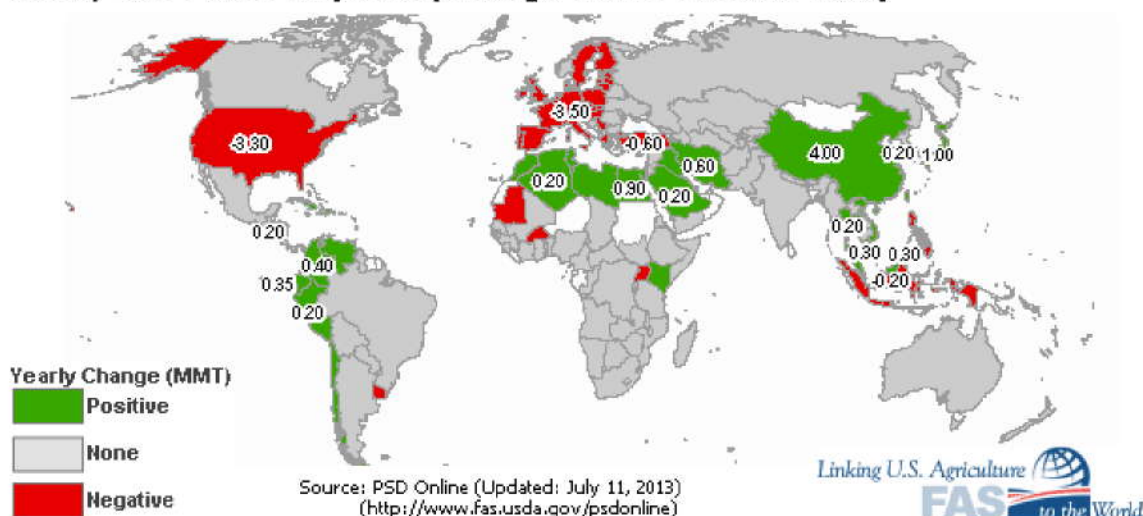

### Мировая торговля кукурузой. тыс. т

	2010/11	2011/12	2012/13 апрель	2012/13 май	2012/14 май	2012/14 июнь	2012/14 июль
<b>Экспорт</b>							
Аргентина	15 198	16 700	19 000	19 000	18 500	18 500	18 500
Бразилия	11 583	12 700	19 500	21 500	18 000	18 000	18 000
Канада	1 657	500	1 500	1 000	1 000	1 000	1 000
ЕС-27	1 078	3 200	1 000	1 000	2 500	2 500	2 700
Индия	3 376	4 400	3 000	4 000	3 000	3 500	3 500
Парагвай	1 203	2 100	2 100	2 100	2 400	2 400	2 400
Россия	37	2 200	2 300	2 300	2 500	2 500	2 500
Юж.Африка	2 839	1 800	2 000	1 700	2 000	2 000	2 000
Украина	5 008	15 000	13 500	13 500	16 500	16 500	16 500
США	45 244	38 500	20 321	19 051	33 022	33 022	31 751
Всего	91 887	102 750	87 946	89 031	104 622	105 122	103 851
<b>Импорт</b>							
Алжир	2 683	3 100	2 800	2 800	3 000	3 000	3 000
Бразилия	287	1 000	800	800	800	800	800
Китай	979	5 500	3 000	3 000	7 000	7 000	7 000
Колумбия	3 504	3 400	3 200	3 200	3 600	3 600	3 600
Коста-Рика	663	700	750	750	750	750	750
Куба	838	850	850	850	900	900	900
Доминиканская	1 001	1 050	1 100	1 100	1 200	1 200	1 200
Египет	5 803	7 100	4 000	4 000	4 900	4 900	4 900
ЕС-27	7 359	6 300	10 000	10 500	7 000	7 000	7 000
Индонезия	3 041	1 500	1 700	1 700	1 900	2 200	2 200
Иран	3 500	3 600	3 500	3 500	4 100	4 100	4 100
Израиль	1 029	1 200	1 200	1 200	1 400	1 400	1 400
Япония	15 648	15 000	15 000	15 000	15 500	15 500	15 500
Юж.Корея	8 107	7 500	7 500	8 000	8 200	8 200	8 200
Малайзия	2 809	3 000	3 100	3 100	3 400	3 400	3 400
Мексика	8 252	11 200	8 000	7 500	6 500	6 500	6 500

	2010/1 1	2011/12	2012/13 апрель	2012/13 май	2012/14 май	2012/14 июнь	2012/14 июль
Марокко	1 738	1 800	1 900	1 900	2 000	2 000	2 000
Перу	1 939	2 000	1 900	1 900	2 100	2 100	2 100
Саудовская	1 933	2 000	1 900	2 100	2 300	2 300	2 300
Сирия	1 659	1 300	700	700	700	700	700
Тайвань	4 134	4 200	4 300	4 300	4 300	4 300	4 300
Тунис	677	800	800	800	850	850	850
Турция	456	650	700	700	700	700	700
США	684	750	3 175	3 175	635	635	762
Венесуэлла	1 251	2 200	2 000	2 500	2 600	2 600	2 600
Вьетнам	1 000	1 200	1 400	1 400	1 700	1 700	1 700
<b>Всего</b>	<b>91 887</b>	<b>102 750</b>	<b>95 480</b>	<b>96 565</b>	<b>98 680</b>	<b>98 980</b>	<b>99 057</b>

### СОСТОЯНИЕ ЗЕРНОВОГО РЫНКА КАЗАХСТАНА

(Материалы подготовлены информационно-аналитическим Департаментом РЗС по данным Агентства Республики Казахстан по статистике)

Наличие зерновых и бобовых (на зерно) видам культур на 1 июля 2013 г.. т

	Всего	в том числе			
		в сельскохоз. предприятиях	в крестьянских (фермерских) хозяйствах	в хлебоприемных пунктах и элеваторах	на мелькомбинатах и др. предприятиях
<b>Всего</b>	<b>4 964 620</b>	<b>898 180</b>	<b>176 555</b>	<b>3 217 287</b>	<b>672 598</b>
на продовольствие	4 600 905	627 354	149 132	3 163 771	660 648
на семена	89 255	66 476	10 198	12 575	6
на фураж	274 460	204 350	17 225	40 941	11 944
<b>Пшеница</b>	<b>4 625 961</b>	<b>672 998</b>	<b>152 870</b>	<b>3 164 955</b>	<b>635 138</b>
на продовольствие	4 459 309	547 378	138 634	3 140 367	632 930
на семена	76 608	56 586	7 799	12 223	-
на фураж	90 044	69 034	6 437	12 365	2 208
<b>Кукуруза</b>	<b>10 362</b>	<b>2 752</b>	<b>289</b>	<b>3 702</b>	<b>3 619</b>
на продовольствие	118	16	-	-	102
на семена	375	166	69	140	-
на фураж	9 869	2 570	220	3 562	3 517
<b>Рис</b>	<b>39 134</b>	<b>19 978</b>	<b>1 001</b>	<b>3 299</b>	<b>14 856</b>
на продовольствие	38 612	19 631	826	3 299	14 856
на семена	522	347	175	-	-
<b>Ячмень</b>	<b>142 480</b>	<b>86 272</b>	<b>13 395</b>	<b>26 425</b>	<b>16 388</b>
на продовольствие	54 122	29 773	4 843	8 046	11 460
на семена	6 579	5 851	728	-	-
на фураж	81 779	50 648	7 824	18 379	4 928
<b>Рожь</b>	<b>2 808</b>	<b>516</b>	<b>1 200</b>	<b>809</b>	<b>283</b>
на продовольствие	2 001	446	668	604	283
на семена	438	37	196	205	-

	Всего	в том числе			
		в сельскохоз. предприятиях	в крестьянских (фермерских) хозяйствах	в хлебоприемных пунктах и элеваторах	на мелькомбинатах и др. предприятиях
на фураж	369	33	336	-	-
<b>Овес</b>	<b>28 003</b>	<b>18 118</b>	<b>2 746</b>	<b>6 419</b>	<b>720</b>
на продовольствие	6 204	5 762	153	-	289
на семена	1 605	1 011	594	-	-
на фураж	20 194	11 345	1 999	6 419	431
<b>Гречиха</b>	<b>12 463</b>	<b>4 945</b>	<b>3 122</b>	<b>3 731</b>	<b>665</b>
на продовольствие	11 255	4 211	2 661	3 724	659
на семена	882	486	383	7	6
на фураж	326	248	78	-	-
<b>Просо</b>	<b>10 568</b>	<b>4 503</b>	<b>905</b>	<b>5 091</b>	<b>69</b>
на продовольствие	9 459	3 734	565	5 091	69
на семена	443	396	47	-	-
на фураж	666	373	293	-	-

**Экспортные цены на зерновые культуры и муку в долларах за тонну, в т.ч. НДС 0 % (франко-граница) на 29.06.2013 года. (КазахЗерно)**

Наименование станции	пшеница 3 класса, с клейковиной		пшеница 4 класс	пшеница 5 класс	ячмень	Условия поставки
	23-24%	27-30%	-	-	2 сорт	
	Продажа	Продажа	Продажа	Продажа	Продажа	
ст. Петропавловск (Южно-Уральская ж д)	225-235	242-252	191-202	-	197-202	DAP
ст. Сары-агаш	266-276	285-295	248-258	-	235-245	DAP
ст. Луговая	262-271	277-287	244-251	-	229-239	DAP
ст. Тобол	244-254	261-271	228-238	-	209-219	DAP
порт Актау	272-282	291-301	259-269	-	247-257	FOB
ст. Бекабад	302-312	315-325	291-301	-	-	CPT
ст. Хайратон	341-351	342-351	326-336	-	290-300	CPT
ст. Кудукли	333-343	363-203	319-329	-	-	CPT
ст. Сарахс	-	-	-	-	-	



**Цены на зерно и продукты его переработки в Казахстане (еженедельный бюллетень по состоянию на 20**  
**Подготовлено Союзом зернопереработчиков и хлебопеков Казахстана. Источник информации: прямой телефонный**  
**сбыта**

Вид продукции	Цены производителей - отпускные оптовые (франко склад) в тенге													
	Акмолинская область		Алматинская область			Актюбинская область		ВКО		ЗКО		Костанайская область		Павлодарская
	ТОО "Концерн "Цесна-Астык"	ТОО "Агроком"	ТОО "АзияАгрофуд" (Шамолган)	ТОО "Алтын Діірмен" (Алматы)	ТОО "Агрофуд" (Копшагай)	АО "Ново - Альджанский к-т"	ТОО "Рамазан"	ТОО "ВКМКК" (Семипалатинск)	ТОО "Усть - Каменогорский к-т"	АО "Желаевский к-т" (Уральск)	ТОО "Белес Агро"	АО "Мелькомбинат" (Костанай)	ТОО "Асалия"	
1	2	3	4	5	6	7	8	9	10	11	12	13	14	
<b>Зерно:</b>														
Цена закупа (3кл) не выше.тенге	36000	36000	33000	34000	38000	36000	28000	41500		35000		33000	28000	
то же в \$														
Клейковина. %	25	23	23	23	23	24	23	23		23		23	23	
<b>Мука:</b>														
высший сорт (весовая)	69	68	82		70,0	72	65	78	70	80	70,0	75		
высший сорт (пакет 2кг.)	91						90	84	-	100	95	-	-	
первый сорт (весовая)	56	57,5	60	55	56	64		61	58	70	68,0	67	50	
первый сорт (пакет 2 кг.)	72	-	-	-				67	-	82	-	-		
второй сорт (весовая)	42	-	63		40	51	50	54	45	60	60,0	-	40	
"Казахстанская"	-	-	-	-	-	-	-	54,0	-	-	-	-	-	
ржаная обдирная (весовая)	86	-	-	-	-	-	-			60	-	-	-	
Крупка макаронная	90	-	-	-	-	-	-	-	-	-	-	-	-	
овсяная	0	-	-	-	-	-	-	-	-	-	-	-	-	
Блинная (фас. 1кг.)	140	-	-	-	-	-	150	-	-	-	-	-	-	
Оладьевая (фас. 1кг.)	115	-	-	-	-	-	-	-	-	-	-	-	-	
Элитная-Экстра (фас. 2кг.)	120	-	-	-	-	-	-	-	-	115	-	-	-	
<b>Крупа:</b>														
манная	-	-	-	-	-	-	90	-	-	105	-	-	-	

Вид продукции	Цены производителей - отпускные оптовые (франко склад) в тенге													
	Акмолинская область		Алматинская область			Актюбинская область		ВКО		ЗКО		Костанайская область		Павлодарская обл.
	ТОО "Концерн "Цесна-Астык"	ТОО "Агроком"	ТОО "АзияАгрофуд" (Шамолган)	ТОО "Алтын Диірмен" (Алматы)	ТОО "Агрофуд" (Копшагай)	АО "Ново - Альджанский к-т"	ТОО "Рамазан"	ТОО "ВКМКК" (Семипалатинск)	ТОО "Усть - Каменогорский к-т"	АО "Желаевский к-т" (Уральск)	ТОО "Белес Агро"	АО "Мелькомбинат" (Костанай)	ТОО "Асалия"	
1 пшеничная (и Полтавская)	2 0	3 -	4 -	5 -	6 -	7 -	8 -	9 -	10 -	11 -	12 -	13 -	14 -	
пшено высший сорт	-	-	-	0	-	-	-	-	-	-	-	-	-	
пшено первый сорт	-	-	-	0	-	-	-	-	-	-	-	-	-	
<b>Макаронны:</b>														
короткорезанные весовые (в мешках 5 кг.)	120	-	-	-	-	-	115	96	-	124	-	130	-	
длиннорезанные весовые (в мешках 10 кг.)	-	-	-	-	-	-	-	95	-	-	-	-	-	
короткорезанные штучные (фасованные в пакеты)	170	-	-	-	-	-	125	99	-	170	-	188	-	
длиннорезанные сплошные (фасованные в пакеты)	170	-	-	-	-	-	-	99	-	185	-	150	-	
Отруби	12	16	14	15	15	15	15	14,5		15	15	-	18	
Комбикорма по заявкам	16-92,8							42-42,5	36-38					

Вид продукции	Хлеб формовой													
	Цена оптовая (франко склад) в тенге за кг.													
	"Хлебобулочный комбинат ТОО"	"АзияАгроФуд" (Шамолган)	"Аксайский ХБК" (Алматы)	ТОО "Концерн "Цесна-Астык" (Астана)	ТОО "Кокше-Нан"	ТОО "Павлодарский ХБК"	ТОО "Нанивест кондитер"	ТОО "Рамазан" (Актобе)	ТОО "Актобе Нан"	ТОО "Заман-групп" (Атырау)	"Хлебзавод №1" (Уральск. ЧП)	"Каравай" (Усть - Каменогорск)	"Оскимен" (Усть - Каменогорск)	Средняя цена по РК
1 из муки первого	2 88,33	3 80,46	4 86,15	5 73,33	6 72,73	7 78,33	8 76,36	9 66,6	10 71,67	11 80	12 66,67	13 100,00	14 75,00	15 78,1

сорта														
из муки второго сорта	-	-	-	88,33	72,73	-	-	56,2	-	-	92,31	100,00	-	81,9
Бородинский	112	-	125	210,00	125	151,43	146	120	120	150	157,14	175,00	185,7	148,1

Примечания: 1. Цены в бюллетне не являются основанием для заключения сделки, а только ориентируют при проведении исследований предприятием.

2. Курс доллара США по данным Нацбанка РК - 1\$ = 151,65 тенге = 32,75 р.р.; 1р.р. = 4,63 тенге.

3. Цены на зерно, приведенные в таблице, объявленные на закупе.

Средняя цена зерна продовольственной пшеницы третьего класса за последнюю неделю снизилась на 0,84%.

За последнюю неделю средние цены по всем видам продукции остались на прежнем уровне, кроме средней цены на муку высшего сорта снизилась на 0,19%.

Средние цены на отслеживаемые виды хлеба, остались без изменений.

При расчете средней цены на муку первого сорта в расчет не приняты предприятия, перерабатывающие зерно в рамках Меморандумов. учитываются и цены закупа зерна у предприятий, перерабатывающих зерно в рамках Меморандумов.



## ОБЗОР МИРОВЫХ ЦЕН.

### Экспортные цены мирового рынка на пшеницу и кукурузу. \$/т

Наименование	Биржа	Условия поставки. страна	22.03.13	1.04.13	10.05.13	05.07.13	Измен к 05.07.2013
<b>Фьючерсный рынок</b>							
Пшеница мукомольная	CBOT	США	268.1	244.0	256.0	241.0	2.7
Пшеница мукомольная	MATIF	Франция	312.6	306.1	320.3	250.8	-2.0
Пшеница кормовая	Liffe	Великобритания	306.3	302.8	293.9	249.5	12.4
Кукуруза желтая	CBOT	США	285.9	252.8	270.8	269.6	2.2
Кукуруза	MATIF	Франция	296.7	292.0	278.9	280.7	-11.8
Пшеница. руб./т	СПб-Биржа	Россия	8 290р.	8 490р.	-	-	-
Кукуруза. руб./т	СПб-Биржа	Россия	8 815р.	8 950р.	-	-	-
<b>Наличный рынок</b>							
HRW	США	CPT/ Gulf	316.5	297.5	319.2	300.1	-1.7
SRW	США	CPT/ Gulf	290.2	262.3	279.0	253.2	3.9
Пшеница мукомольная	Франция	FOB	324.0	325.6	321.9	253.5	-3.9
Кукуруза желтая	США	CPT/ Gulf	310.3	276.5	290.4	289.3	-17.5
Пшеница мукомольная	Россия	Black sea	360	350	310		

SRW – озимая мягкозерная краснозерная пшеница; HRW – озимая твердозерная краснозерная пшеница; Gulf – Мексиканский залив. \*- для американского зерна цены на 26 ноября



**Экспортные цены на пшеницу США.**

**HRWFOBGulf \$/tFOBGulf \$/t**

**Экспортные цены на кукурузу США**

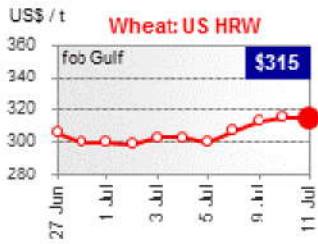

**Индекс фрахта**

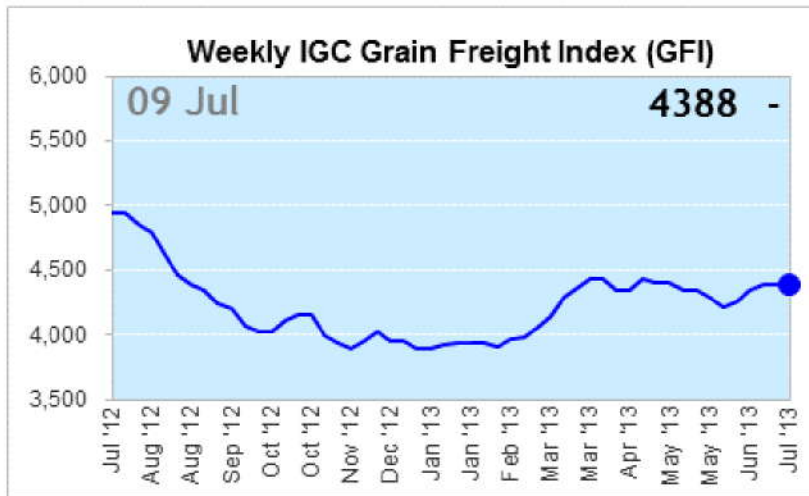

**Стоимость фрахта Бразилия – ЕС**

**США (Мексиканский залив) –ЕС**

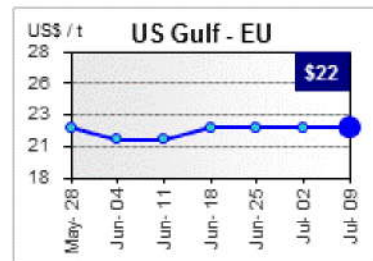
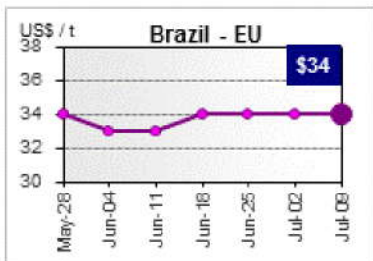



**Обзор цен на американскую пшеницу на 05.07.2013 г.**  
**(Материал предоставлен Американской пшеничной ассоциацией)**

Район экспорта	Пшеница а содержание белка	ЦЕНА_ФОБ (USD/т)			ЦЕНА_ФОБ (USD/т.)							
		изменения за неделю			июль	авг	сен	окт	ноя брь	дек абрь	янв арь	Год назад
		USD/ буш	USD/ буш	USD/т								
Великие Озера	NS/DNS 13.0	М	8.46	-9	311	311	311	316	318	320	322	358
	NS/DNS 13.5	М	8.46	-9	311	311	311	316	318	320	322	361
	NS/DNS 14.0	М	8.46	-9	311	311	311	316	318	320	322	365
Мексикан ский залив	NS/DNS 13.0	М	9.46	-9	348	347	347	353	354	356	359	395
	NS/DNS 13.5	М	9.46	-9	348	347	347	353	354	356	359	398
	NS/DNS 14.0	М	9.46	-9	348	347	347	353	354	356	359	402
	HRW Ord	К	8.12	3	298	302	296	304	305	307	314	320
	HRW 11.5	К	8.12	3	298	302	296	304	305	307	314	327
	HRW 12.0	К	8.22	3	302	305	300	307	309	311	318	329
	HRW 12.5	К	8.37	3	307	311	305	313	315	316	323	331
	SRW	С	7.23	8	266	268	270	275	276	278	283	304
Северо- Западное Тихоокеа нское побережье	NS/DNS 13.0	М	8.96	-9	329	331	334	334	334	334	340	378
	NS/DNS 13.5	М	8.96	-9	329	331	334	334	334	334	340	382
	NS/DNS 14.0	М	8.96	-9	329	334	338	338	338	338	344	385
	HRW Ord	К	8.32	2	306	298	302	307	307	307	312	309
	HRW 11.5	К	8.37	2	307	300	303	309	309	309	314	316
	HRW 12.0	К	8.47	2	311	303	307	313	313	313	318	323
	HRW 13.0	К	8.87	2	326	318	322	327	327	327	333	345
	SW	\$	7.90	-4	290	285	287	288	290	290	292	312
	SW 9.5% max	\$	7.90	-4	290	285	287	288	290	290	292	312
	VW	\$	7.95	-4	292	287	288	290	292	292	294	314

**ПРЕДЛОЖЕНИЕ  
ОБ ОКАЗАНИИ ЮРИДИЧЕСКИХ УСЛУГ  
ПО ВЗЫСКАНИЮ  
СТРАХОВОГО ВОЗМЕЩЕНИЯ**

В прошедшие годы сельхозпроизводители активно страховали будущий урожай. Однако, не всегда страховые компании добросовестно относились к своим договорным обязательствам, и реально возмещали сельхозпредприятиям их потери, возникшие в результате непогоды, стихийных бедствий и так далее, если коротко, то в результате наступления страховых случаев. Считаем, что это не справедливо.

Основными причинами отказов в выплате возмещения со стороны страховых компаний являются:

1. Нарушение агротехнологии;
2. Несвоевременное уведомление страховщика;
3. Ущерб, по мнению страховщика, причинен в результате причин, имевших место до заключения договора страхования;
4. Решение страховой компании об отказе основано на заключении экспертов, привлеченных самой страховой компанией;
5. Иные основания, указанные в договоре страхования или правилах страхования.

Все указанные случаи отказов страховых компаний могут быть успешно оспорены.

Тема довольно сложная. Часто бывает так, что в результате наступления страхового случая страховая компания выплачивает крестьянину какие-нибудь 10-15 процентов от реального ущерба, и получивший эти деньги остается довольным, прибывая в неведении, что ему по закону причитается в 10 раз больше полученного. Причиной тому служит прежде всего отсутствие квалифицированной юридической помощи. Однако не только мелкие хозяйства терпят убытки, но и крупные сельхозпроизводители тоже страдают от незаконных действий страховых компаний. А причина, по сути та же, недостаток опыта работы в этой специфической области коммерческих отношений. Содержать же сотрудника, специально занимающегося именно этими вопросами, часто бывает накладно. Да и где взять человека с необходимым опытом.

Изучав сложившуюся ситуацию, **Российский Зерновой Союз приступил к организации процесса взыскания страховых выплат со страховых компаний в судебном порядке.**

С этой целью, совместно с компанией ГлавСтрахКонтроль, предлагаем всем участникам Российского Зернового Союза помощь в урегулировании с максимальной выгодой, спорных ситуаций, возникших со страховыми компаниями. К работе по взысканию страховых выплат привлечены высококвалифицированные юристы, специализирующиеся именно в данной области права.

Стандартная стоимость услуг составляет 12% от суммы страхового возмещения, полученного в результате оказания услуг страхователем, но не ниже 800 000 руб.

**При этом страхователь оплачивает услуги только после получения возмещения от страховщика.**

Одновременно, на дополнительных условиях, РЗС предлагает сопровождение процедуры заключения и исполнения договоров страхования.

Для получения поддержки предлагаем обратиться в **Российский Зерновой Союз к Директору Департамента правого обеспечения Жигулину Вадиму Станиславовичу**, который проконсультирует, рассмотрит документы по убыткам и окажет Вам помощь, в случае недобросовестного поведения вашей страховой компании.

Р.т. (499) 975-20-35

Моб. (916)386-75-11

Тел/факс(495) 607-83-79

**E-mail:** [zvs@grun.ru](mailto:zvs@grun.ru)